昭和八年三月二十二日第三種郵便物認可 郵政特准掛號認為新聞紙類
康德元年十一月廿五日（舊曆十月十九日） 大同報 星期日 第九百九十三號（第一版）

大同報

本報創刊西曆一九一三年
發行人 王希哲
編輯人 富彭年
印刷人 賀澤民
社址 新京東六馬路
電話（本日） 編輯部四七二四 營業部二〇九六 印刷工場四七二五
報費 一份國幣五分 一個月國幣壹元壹角 外埠郵費在外
廣告價 一行（五號字十二字）一日壹元 特別地位加倍 長期另議

關東州行政為三級制度歟？
新州廳仍置民政署
附屬地則受事務局管轄

【東京特電】關於在滿機構改革、尚有編入預算關係、現在關東廳尚未聞更調、仍舊分配於新設之南滿事務局、及關東州廳兩機關、僅止移其管屬、以無整理機關意味之原則行之、其官制制定、似已煞費苦心、尤可注目者即在關東州特設關東州廳、以特任知事當治州重任、現在民政署、依舊存置、惟州廳之上、尚存南滿事務局、其結果恰如在現在機構、增加一階級、旅順州廳、成為新京南滿事務局之聯絡官署、因此關係、則現在二段機構變成三段機構、想更煩雜、又為最高官署原在新京、距離遙遠、更多不便、且附屬地內滿鐵對于普通行政直接受支配於南滿事務局總務部由此觀之、以州治為三段制者、則又全然異趣焉。

薩爾之糾紛
法國派兵前往干涉
德意志竭力攻擊法國

【巴黎廿三日電】因法國官憲準備軍隊、隨時應助薩爾政治管理委員會之喚召、德國遂進行反法運動、此間認為此項運動、更證明國社黨準備作民選之宣傳、『唐報』社論、論德國之運動云『法國軍事干涉、係欲打擊投票、此實無的放矢、但薩爾近月中若發生混亂、當地警察無以弭平、若政治管理委員會、利用其權力、召請法國軍隊、則法國當然允其所請也』法國各報均載一九二五及二六年國聯對於此事之議案『唐報』謂、不欲法國軍隊之干涉、但為德人之願望耳、

【柏林電】法國擬用軍隊以保障薩爾民選之進行、不遇障碍、德國報紙繼續舉行抗議運動、連篇累幅、以極激烈詞句、攻擊法國、以證明法國採此手段之『不法』『柏林貝擊日報』發表格林一篇論文、格林以絕對之口吻謂薩爾區必須合併於德國、並謂薩爾警團用外人充實、並謂薩爾民選事件之鬥爭、造成德法間新的矛盾在結論中、格林復以激烈語句反對維持現狀、並以德國將以經濟相壓迫為威脅、格林並暗示、德國中止發放薩爾人民之恤金及向撤爾工業界定貨云、

捷克輿論 同情法國

【巴拉加電】捷克報均擁護法國對薩爾問題之態度、『里多新聞報』云、國聯理事會應準備一切意外、德國社黨恐撤爾問題一旦失敗、

薩爾民選
意國報注意
法擬採分割領土法

【羅馬廿三日電】近日意大利報紙對於撤爾問題頗為注意『拉伏爾法西斯報』云、薩爾民選、結果於德有利、雖可期待、但隣近法境之大部分人民、或將多投票主張維持現狀、或薩爾合併於法國、据法國意見、情形既如此、必須依照西列齊民選時所用分割土法、『泊波里報』論云、國社黨出於意外之進攻在民選前亦能發生、若現在提起之問題複雜化則勢將延期舉行民選、民選延期之後在未舉行投票之前之不安或可消除因德報論及法國之態度『意大利雜記報』云號召德國回到凡爾賽與國際聯盟、德國對之始終未表示反對、此實不無可怪、若干報紙載巴黎消息、盛傳法國近將向羅馬與倫敦活動法國作此種活動、似欲向英意詢問、法國是否可除理論影響於共國內政治地位者殊深、故國社黨要求『薩爾民選成功』、作武裝暴動企圖、亦非例外、該報認為法國決定用

法請英派兵

【倫敦電】路透社否認報紙所載、英國接得法國之請求、若法國將必須派兵至薩爾州時、英國亦行派兵、謂上說不確云、

最極端之手段、保護撤爾人民之權利云、

的外、並指望英意政府之物質的援助云、

中央之討伐共產軍
實際上不可能
重視西遷後之變遷

【南京廿三日電】湖南主席何健及西南諸將、蔣介石雖為何督勵、亦不肯冒犧牲而阻止共產軍西遷、據此西遷之共產軍、當為豫定、無障碍的達成其目的、江西赤色之移轉四川、當見確實實現、中央側、忽以不能阻止西遷之醜態、乃含糊了之、共產軍之集結四川、為他日討滅之便、特行誘致之並宣傳、此次不阻止西遷共產軍之通過湖南之理由、在此、由來四川省有無限之資源、中央幾度企圖討伐而失敗、據軍事專門家之觀測、共地勢及內部之複雜事情、雖舉現在湖南、江西、福建之全兵力以討伐之、亦不能收其効果今共產軍、於此收大同團結無限之資源、若形成強大之共產區、則中央對此、較對西南為尤難離辦、故其變遷當重大視之、

中國近十年來
外棉進口量數
年年二四百萬擔

【上海電】中國為用棉最大市場、國內雖有棉花種植、往往供不應求、是以外棉進口、為數殊多、茲據國際貿易局查悉、近四年來、外棉進口更形猖獗、每年數值、恆達一萬萬兩以上之鉅、茲將近十年來外棉進口統計列表於後、

年份	數量（擔）
十三年	一、二四一、八八一
十四年	一、八〇七、四三〇
十五年	二、七四五、〇七一
十六年	二、四一五、四二三
十七年	一、九一六、一四〇
十八年	二、五五五、五六八
十九年	三、四七四、八八九
二十年	四、五四〇、〇〇〇
念一年	三、七三三、八三六
念二年	一、九九四、〇〇〇

西門子公司總理來滿
似將對華售武器

【滿洲里廿三日電】德國西門子公司總理薬利克夫婦、由倫敦經由西伯利亞入滿、據云擬經上海赴南京方面交涉貿易、廿三日夕、搭乘國際列車南下、同氏今番之來華似為將華售賣武器故其行動頗堪注目云、

大亞洲主義與中日提攜（六）

郭陪仙

第七章 中國黨人思想之謬誤及應有之覺悟

自一九三一年以來、因為滿洲的關係、中日發生很大的惡影響、無可諱言、然而日本與滿洲國關係密切、不可分離、在第五章業經詳述、中國黨人、却一味的昧於世界大勢推移、徒想依恃國聯將滿洲再收歸中國管理、不料國聯自身、已顯露崩潰狀態、當時雖有李頓的調查、和『不承認滿洲國的主張』、現在亦不過、成了世界歷史的材料、與實事却沒有絲毫關係、可見中國黨人的思想根本謬誤、我們以客觀的意見、中國黨人、在此刻一定要澈底的覺悟、考之事實、却完全相反、同時被歐美人的麻醉益甚、如國聯技術援華、中美航空協定等等、這種共管的背景、仍在暗中擺佈、查中國常任理事的落選、羅斯福的白銀政策、分明都是對華的眞象、中國人士、也有漸漸覺悟的、不滿意政府交方針的輿論、時有表示但黨人以鞏固自己地位起見仍是置之不理、伊等心理、或在待機而動、準備利用他人的力量、打倒日本之勢力歟不然何以今日聯俄、明日聯美、殊不知聯俄可以亡於共產、聯美可以亡於共管、兩種政策、任何一種、正投白人推攻亞洲的方式、然借他人力量打倒日本勢力以後、即可代日本而興歟這種問題我們雖不敢以臆斷、但以中國的政治經濟文化、和人民的魄力、與日本比較、可以說落後程度、大相經庭、再考之日本強勝的原因、和現在國家的威力、均由相當的時間、和努力的經過、方克臻此、中國代日本而興、在事理下推之、實在是不易、況且歐美人因日本之強、不得逐其侵呑亞洲的野心、所以才想了許多方法、束縛之限制之、何能對中國獨厚、坐視代狼以虎、所以此種觀念直同夢想、總括以上觀點中國依恃國聯、終歸失敗、依恃美俄、亦不免於滅亡、代日本而興、非獨中國自身之不可能、即歐美各國亦所不許、中國黨人的迷夢、乘着時機未到、應該作速覺悟力反從前之非、尚未為晚、吾人以客觀的見地去講、中國欲保生存、要不外以眞誠的心理、和日滿協和、先將取法日本謀強的先例、改良內政、開發經濟、振興實業整頓軍備、立定國計民生的大計、標着與東方民族更始的精神、以謀平等自由、方可永存於世界、

第八章 結論

亞洲是由於自然的趨勢、天然的界畫、在地球上造成的『大亞洲主義』也是順應自然的權威、世界潮流的趨勢發現的、不是人工的、也不是免強的准且依着人類進化結合的過程、到此二十世紀弱亞民族、也到了必須大規模的團結時代、不然實在免不掉被白種人的侵呑、將來亦知黑紅色人到同等地位、終要歸於滅亡的、現在的中國日本滿洲國、是亞洲的中心國家、尤其是日本站在東亞的領導地位、也是對歐美進攻防禦的先鋒隊他的勝負關鍵、影響於整個亞洲命運、實在鉅大而且遠、我們東方人士、不能不痛切關心、中日間以前的誤會、半多由於眼光太近、和歐美人挑撥太甚、此後圖存之道、必須消除私見、和互相傾軋的行為、以彼此尊敬、互相提攜的眞精神、切實保存國際間的信面、向那眞正共存共榮經路邁進、方可永存於世界切望於中國官民的、速行諒解日本生存上與滿洲之關係並須徹底明瞭日本的行為、也就是保衛亞細亞的生存行為、將眼光輪廓放大、利害看清、立即放棄親歐美主義以避免他們的中傷手段、速行以眞誠表示、成立中日間調和的政治經濟諸協定、並根本確立協調的外交政策、以保東方和平、切望於日本官民的、對於中國滿洲國的人民、無以征服者自居、而以領導者自任、切實發揮友邦人士的眞誠、各於尊敬、中日果能提携、則西人無機可乘、然後將東方民族平等自決、團結圖存的題目、標示於亞洲全體人民的面前、則吾東方人民、必能樂於景從、歐美人即有廻天之力、亦難施其侵呑伎倆、近數年內、亞洲分裂的局勢純是社會進化過程中一種變態、也可以說東方人類時代的建築物、並沒有什麼持久性、所以今中日關係、已轉向正常道路進行、如通車通郵長城設關戰區整理、均入解決程中、人民的思想、亦谷趨融化、如華人向日輸捐、撤廢反日標語、……都是谷進融化的表現、此後全在我們東方同胞的互相維持、和工作的努力了、鄙人歷遊中國大江以北、及滿洲國各地、對於政治之得失、人民生活狀況、及其心理的趨向、不時注意、至於友邦人士的謙和、與政府所取的和平政策、亦為一般人所公認、所以用客觀的眼光、和公平的心理、總括起來、遠東的情形、可以說中國『捨却與日本提携以謀生存其道沒由』鄙人謹乘『失業』之暇將適應於遠東要求的意見、拉雜寫出、以與海內諸同志研究、並或可藉以略盡滿洲國民之天職云、

一九三四、一一、一五、於鐵嶺

（完）

共產軍將入川
討伐軍無戰意

【南京廿三日電】江西共產軍因與四川共產諸軍作大同團結而開始西遷、以三萬精銳為先鋒而徐徐前進、聞已過湖南省南部之桂陽新田進迫零陵、全軍入川暫可實現、何鍵、陳濟棠、白崇禧、會奉阻止共軍西進之命擬南北出兵挾擊之、但共軍已迫進不但不出以積極的態度、而反疑懼蔣介石湖南軍與西南軍似大行交驩於省境云、

南京中央政治會議
事實上承認滿洲國
最後全場一致絕對反對

【南京特電】中央政治會議、為通郵問題、開秘密會議、由外交部長汪兆銘、交通部長朱家驊、報告折衝經過、審議結果、事實上承認滿洲國、惟最後決定、全會一致絕對反對、堅持向來之主張絕對不改前案、有強硬之決議云、

法德商務交涉
尚未見有結果

【巴黎電】德法商務代表在此舉行再度會議、按現行商約、七月二十八日為整頓兩國商務關係不訂者今年十月滿期、該協定規定以德國之出超逐步的償還道威斯與楊格計劃之法國貨款利息但今年出超較去年少二萬一千二百萬法郎、而法國則增七千三百萬法郎、乃不能償付法國出口之貨物云、

日本全國資金
一百七十一億餘

【東京廿二日電】東京票據交換所、前會向各府縣調查昭和八年分之銀行貯金、信託貯金、郵便貯金、信用組合貯金、有與貯蓄等之收受額、至本月二十一日、始得完成據此調查、全國資金、共一百七十一億百八十萬圓、其中銀行貯金、為一百十八億約占全額之七成、次為郵便貯金、占一成六分強、信託貯金、八分弱、又資金總計昭和四年末之一百六十二億四千百七十八萬圓為從來之最高額數、今年竟突破一百七十億、可見係受財政上的通貨澎脹之影響矣、

猶哥國皇帝暗殺事件
提訴於國聯

【日內瓦二十二日電】猶哥斯拉夫政府廿二日提訴亞歷山大一世暗殺事於國聯、

通俗演義 覺世奇談【一一四】

清溪道人編次 冲和居士評校

第二十四回 存公道猴蟹歸原 正法度主僕受責

三

印星道『我既能收藏寶物、怎不識碧水根源、我若講出汝必盜竊、强辨飾非、何分眞僞』劉仁軌即令直堂吏役取紙筆給與二人、各寫出碧水根源、當堂呈驗、見其實跡、涇渭自分』關赤丁磕頭道『青天爺爺！主見甚明』二人寫畢呈上、劉廉訪看關赤丁寫着云、

西番青海之濱、地名可跋有一礅石、高丈餘、方圍數尺、峻嶒屈曲、狀若假山、有竅如虫蛀者、石中射水一泓、共色碧、共性溫、名為天空、處暑不涸隆寒不冰、縱使烈火燎烹止微溫而不沸、任煎熬終日、不減纖毫、故能藏貯寶物、可經千載不壞、天毫不信、面請試之、蟹入他水、則盤旋不定、一居此水、則寧靜自如、

劉廉訪又看印星寫云、

此水出魚坤崙山鼎、在那山鳳李、留出來的、言色筆六、清冷可愛、蟹兒車魚水中、七交相入、自能長生不死也乎、

劉仁軌看了大笑道『賢契好筆段、好文法』印星躬身道『不敢』劉仁軌將二紙藏於袖中、問道『賢契道碧水出于崑崙山頂、果曾目見的嗎？』印星道『水之出處是那番僧賣與治生時親口講的、治生實未曾目視』劉仁軌又道『何以知其淺陽相入長生不死』印星道『凡蟹曾穴於河土水澤之中、惟此玉蟹、是天地間秀氣所鍾、生成的異物、得此名山天然流注之水、自然相合、以實會實、可致長生不老』劉仁軌又道『倘遇隆冬嚴寒之際水結為冰、玉乃柔脆之物、豈不凍損』印星道『每遇寒冬結凍、晴明則曝於日下、陰雨則以綿錦包裹、焙於薰籠之內、自無妨害』劉仁軌又道『石池之水有限、日晾火爍、豈無折耗』印星道『池水不過三升、爐曝之後、亦耗數合、陽春和煦天氣、隔夜用青布幔十餘幅、覆於草上、侵晨取露水添足其數故常溢而不成』劉仁軌再欲問時、只見關赤丁笑了一笑接着說道『公子已前議論、咱家也不辨悶、但石池內那一泓水、感受日月精華、山川靈氣、不知經幾千百年之久積成聖水、非同容易、那露水乃陰陽潤澤之氣、陰盛則凝為霜、陽盛則散為露、其性同于雲雪、入流動之處則生、歸凝滯之地則死、性與聖水懸隔、豈宜溷入乎？設有一點露水相雜、其實必死公子這話、更是脫空、止好哄那局外之人、怎欺得咱家在行的人物』印星聽了這一片玄妙之論、張目不言、劉仁軌道『沙爾人不必爭辨取二寶進來、當面一試、立使物歸其主』印星無奈、令虞候將赤猴蟹匣、捧進堂上辦吏接了、放于公案之上、劉仁軌細細端詳一番、心內暗暗稱奇、果是寶物、人間稀有之珍、

本日二大張

專賣公署頒發佈告
指定煤油批發人

政府為謀統制液體燃料而計劃煤油類之專賣早經著手準備現於本月之十四日奉勅令第一四九號公佈煤油類專賣法同時為指定專賣機關之煤油批發人頒發佈告明示其指定聲請手續等事項茲錄全文如左

專賣公署佈告第五號

為佈告事照得政府此次公佈煤油類專賣法業經揭載於康德元年十一月十四日政府公報第二二二號內不日即將施行故從來以批發煤油類為業者依該法仍欲繼續經營斯業者應於康德元年十二月十日以前提出聲請書於專賣公署長俾受煤油批發人之指定專賣聲請書式樣及其他參考文件已備置於稅捐局專賣署及專賣分署如有必要可逕向上列各官署請領可也特此佈告

康德元年十一月十四日

專賣公署長 姜恩之

一、聲請書樣式

煤油批發人指定聲請書

項目					
一、國籍					
二、原籍地					
三、現住所（法人時代表者住所）					
四、營業所之位置					
五、字號					
六、姓名					
七、生年月日或設立年月日					
八、資本金額					
九、營業之種類					
一〇、煤油營業開始年月日					
一一、向來購買之煤油類賣主及其關係	賣主店鋪所在地	賣主姓名或名稱	與賣主之關係		
一二、定貨之煤油類發送地及其搬運路徑	發送地	搬運路經			
一三、關於煤油類購買價款					
一四、向來定貨對賣主繳納之擔保及關於擔保之必要事項	賣主住所姓名或字號	擔保種類	擔保金額	關於擔保之必要事項	
一五、現有支行出張所代理店或代銷處	支行所在地及名稱	出張所所在地名稱	代理店所在地及名稱	復代理店所在地及名稱	代銷處所在地及名稱

一六、煤油類販賣數量及現在之批發價格 自大同二年十一月至康德元年十月

區別	揮發油	燈油	輕油	重油	偏蘇油	代用燃料油	機械油	其他	計
數量	箱	箱	箱	箱	箱	箱	箱	箱	箱
現存每一箱批發價格	……圓	……圓	……圓	……圓	……圓	……圓	/	……圓	/

一七、向來一時定貨之煤油類各類之數量如因時期有差異時共狀況

一時定貨之各種煤油類數量	因時期之差異狀況

茲擬批發煤油類理合檢同另紙各文件具文呈請鑒核准予指定為煤油批發人至為公感謹呈

專賣公署長姜

康德 年 月 日

具呈人

姓名或名稱 蓋章

二、添付於聲請書之文件

1、聲請人（法人則其代表人）之履歷書
2、法人則其定章程
3、營業所煤油類貯藏所及倉庫之平面圖應將構造面積建築地基面積及最大收容數量並所有者住所姓名適宜記載右列土地房屋如係賃租者時應附記一年地租或房租

三、注意事項

1、煤油類專賣法所稱煤油類係指揮發油燈油輕油重油偏蘇油並代用燃料油而言
2、指定聲請書應經由最近專賣官署提出不便於經由最近專賣官署之邊陲地者直接呈送於新京專賣公署亦無不可
3、得為指定聲請者限於向來在滿洲國內（包含滿鐵附屬地）以批發煤油為業且現有營業所者無論國籍之如何但不包含僅經營機械油之批發業
4、煤油批發人之指定期間為自煤油類專賣實施日滿五年
5、向來之煤油批發業者未受煤油批發人指定者得經營煤油類之零賣業
6、向來經營煤油類之零賣業者煤油類專賣法實施後亦得繼續經營零賣業
7、支行出張所代理店復代理店或代銷處限於已在該地經營批發業者亦得獨立聲請指定

四、關於指定聲請書記載之注意事項

1、國籍 例如應記載滿洲帝國民如法人時應記載滿洲帝國法人等
2、原籍地 例如應記載新京市何街何何等（出生地）
3、現住所 例如應記載現住所
4、營業所之位置 應記載現在營業之總行支行出張所代理店復代理店或代銷處之營業所場所
5、字號 例如應記載新京美孚行或福昌公司新京出張所
6、姓名或名稱 個人時應記載姓名法人時應記載名稱
7、生年月日或設立年月日 個人之聲請應記載其生年月日法人之聲請應記載其設立年月日
8、資本金額 應記載營業資本但不包含土地及建築物等
9、營業之種類 例如記載為主之營業煤油販賣兼業糧棧等
10、煤油營業開始年月日 應記載實際開始年月日等應記載開始之日代理店復代理店或代銷處
11、向來購買煤油類之賣主及其關係 例如應記載訂立契約之奉天市何街何公司及其關係
12、定貨之煤油類發送地及其搬運路經 例如應記載發送地大連搬運路經由南滿鐵路等
13、向來定貨對賣主繳納之擔保及關於擔保之必要事項 擔保之種類為現款若干錢土地建築物或保證人應記載擔保金額若干圓土地建築物若干或保證金等
14、關於擔保之必要事項應略記對擔保之利率擔保之繳納訂約之事項期限於價款支付及其他關於擔保之事項應記載價款將來以每月末或每月十五日支付等倘應記載購買之能否以現款
15、現有支行出張所代理店復代理店或代銷處應分別列記其所在地名及店舖名
16、煤油類之販賣數量及現在之批發價格應將最近一年之販賣數量實績按各種類分別記載至批發價格應照每一箱之價格記載因煤油之種類難以記載箱數者應按『噸』或『加侖』記載再價格應按國幣或金票數量應按箱噸或加侖等
17、向來一時定貨之煤油類數量應按各種類分別記載如因時期有差異時並應記載其狀況例如記載一時定貨揮發油及燈油各一車輛油若干箱若干加侖等至因時期之差異狀況應依向來之經驗略記其梗概

豫備會商無辦法中之又一衝動

締結太平洋羅加諾條約 以確立日英美三國和平

＝軍縮將引入政治範圍乎＝

【東京廿四日電】海軍軍縮豫備交涉、前途暗澹、英美兩國又鼓吹九國條約更改論、松平西門兩氏、前於十九日二十一日會見時、曾以政治問題爲話題、各方得此報告、俄然大受衝動、綜合各方面情報、松平、西門兩氏之政治問題會談似已趨向於太平洋羅加諾協定、日本政府以爲協定如有促進日英美三國間之親善、使不戰工作具體化、並於某種之形式、以確立三國間平和機構之意向、則不吝與以考慮、但不視作係九國條約、四國條約之更新、而欲以此別爲一事、且對海軍豫備會商亦別爲一事、本此而以太平洋之平和保障爲目的、立於新基礎上以謀協定之解決、然以所謂太平洋羅加諾協定作決定日本兵力量之代償的條件、則又絕對反對之也、

太平洋羅加諾協定概要

【東京廿三日電】所謂太平洋羅加諾協定之實現、爲今後所餘之問題、此種協定、如能實現、所期行者大體如左、

一、由在太平洋有重大利害關係之日英美三國約定、確保一般之平和、並尊重太平洋方面自國之權利、

一、各締約國、不用戰爭手段、互相尊重締約國之領土、並尊重締約國有利害關係地域之不可侵犯、

一、新條約對四國條約另爲一條約、但將其精神擴大强化之、除太平洋方面之島嶼屬地、及島嶼的領地外、凡日英美三國之本土及利害關係地域、均適用之、

一、協定有相當長時間之效力、

英國注意決裂時之對策 達成中道案爲目標

英美代表開緊張會議

【倫敦廿四日電】英國政府爲海軍豫備會談決裂時之第二段對策、以左記三項爲基礎

一、質的限制

一、太平洋防備制限

一、建造計畫通告

達成所謂中道案爲目標、而該中道案已向美國代表部提出、其後更將非公式向日本代表部提議該案、而對於此提案日本代表部目下續行愼重考慮中、大體之意嚮如次、

一、對質的制限案絕對不贊成、

二、太平洋防備制限之存續無意義、

三、建艦通告非爲重大案件而無大利益、

且以上之諸項均爲訓令事項、故觀測有向本國政府請訓之必要、一方美國政府對太平洋防備制限爲絕對反對、關於中道案日美兩國代表部之態度亦相背反云、

【倫敦二十三日電】豫備會商現已至重大危機、擬開一血路、以政治折衝爲主眼之第三次英美會談、二十三日午前十時十五分、英國方面有麥首相、西門外相、美國方面有台維斯代表、及參事官出席後、當經開會協議、

日本明年公債發行額 須七億五千萬金元

＝藤井藏相之大成功＝

【東京廿三日電】藤井藏相、以各省復活要求之查定案、承認總額四千萬元爲生命線、最後成藤井財政之根幹、頑强死守赤字漸減鐵則、故廿二日之第三次豫算閣議、糾紛之結果、至於拂曉、漸次決定作財政史上之未曾有新例、自十年度豫算總額觀之、頭次之查定額廿一億一千萬元、於此復活要求約四千萬元、至廿三日拂曉決定、若加復活再承認額則爲廿一億二千五百萬元、更加算災害豫算十年度一般豫算總額結局爲廿一億八千五百萬元、比九年度頭次豫算約增加七千三百萬元、假定九年度計入災害追加豫算、則增加約三百萬元、藤井藏相依實發事件災害豫算與一般豫算、總括算定、而由陸海軍迫以猛烈的復活、亦僅承認八千萬元（於此一千七百九十萬元由特別會計滾入、合計之則爲九千七百九十萬元）公債額較九年度當初豫算之八億一千萬元、減少六千萬元、爲七億五千萬元、自藤井藏相之政治的立場觀之、可謂大告成功云、

日本明年豫算問題

復活要求業經查定

藏相憤懣之態溢於言表

陸軍側仍有所不滿

【東京廿三日電】以國防豫算爲中心、遭遇極度之難關、十年度豫算編成、依岡田首相、床次遞相、町田商相、後藤內相之斡旋、至二十三日午前三時、有如左之解決

一、再復活承認額　五千七百四十萬元（另有公債付利額五十萬元）

陸軍省　二千七百萬元

海軍省　二千七百萬元

其他各省　三百四十萬元

一、財源　公債增發四千萬特別會計減債基金之滾入遞信省通信特別會計二百四十萬元、鐵道省特別會計千四百五十萬元、臺灣總督府特別會計九十六萬元、合計五千七百九十萬元（含公債付利額）

此外各省及大藏省、提出六百六十萬元、除陸海軍、爲各省之復活財源云、

【東京廿三日電】林陸相談話、閣議決定之數字、與大藏省同樣、陸軍亦多不滿、據現狀、軍部於此程度亦不能不忍、內務農林之農村對策、意外甚少、本日同樣在二十四日之閣議、有充分披瀝所信之決心云、

【東京廿三日電】十年度豫算決定後、藤井藏相現憤懣之色作左語、於四千百萬元之復活要求承認額、更承認四千萬元再復活、自國家財政大局觀之、雖爲不得已、而主張健全財政而來之我、非常不滿、余自起初調度、來編成豫算、故最初之復活要求、擬完全一蹴、但因種種事情、迄至四千萬元讓步云、

外務省要求額

【東京廿三日電】對於外務省復活要求、大藏省承認決定額爲百七十五萬圓、主要費目如左、

一、國際文化事業費　五〇萬圓

一、尼港事件遺族救恤費等　五〇萬圓

一、在外公館新設昇格（埃斯歐比亞公使館新設費五萬圓、特里總領事館昇格費二萬圓、蔬爾瓦多總領事館移轉）

一、向在外公使館之增員、通商振興費、

一、在滿司法領事之增員、奉天監獄之增設、

一、海拉爾領事館敷地買收費、

一、外交工作費、

軍部豫算全貌

【東京廿三日電】陸海兩軍部豫算之全貌如左（單位千圓）

△海軍

基準豫算　三九五、〇〇〇

第一回查定新規承認額　九五、〇〇〇

第一回復活承認額　一三、〇〇〇

第二回復活承認額　二七、〇〇〇

合計　五三〇、〇〇〇

△陸軍

第一回查定總額　四五一、〇〇〇

第一次復活承認額　一三、〇〇〇

第二次復活承認額　二七、〇〇〇

合計　四九一、〇〇〇

興安總署昇格蒙政部 齊總長任該部大臣

興安四省署所在地亦經決定

廿二日臨時國務院會議、關於改革蒙旗行政事項、討論如下、爲期治蒙行政之完璧、將現在興安總署昇爲蒙政部、設置大臣、其下分設總務、民政、勸業三廳、一方面則改正各分省之區劃及官制、在分省省長下各設參與官及各廳、又本改正實施、俟參議府會議後、即奏請裁可、於地方制度改正實施之十二月一日施行之、現署長齊王昇任大臣、各分省省署所在地、決定北分省在海拉爾、東分省在札蘭屯、南分省在王爺廟、西分省在大板上、

吉林省之人事異動

【吉林廿三日電】因改革省制吉林省公署人事異動、廿三日、各廳一齊發表、人員已縮小至三分之一、其中被任爲新省公署警備員者、一兩日中、即可出發、全部之異動、本月內即可完畢云、

初任大阪商務官

楊松氏在赴大連途上談話 努力於貿易事業

【營口廿三日電】我國已決定在大阪駐商務官、以奉天滿洲棉花公司理事楊松任之、氏因赴任廿二日抵營口、分訪各方面接洽、即日午後二時四十分車由營口赴大連、與營口外交部辦事處升任之商務官袁鴻溪氏晤談、於廿四日由大連乘扶桑丸赴日、楊氏於營口放洋時談話如左、余被任爲最初商務官、光榮無似、商務官爲滿日經濟同盟建設最主要職務、商務官駐在大阪、對於滿日對華貿易、理應相當關心擬努力爲之、到任後當竭力樹立各種方針云、

駐阪辦事處 十二月一日開館

【大阪廿三日電】爲資滿日貿易之順調發展、決於日本商工業之中心地大阪、開陳滿洲國商務官辦事處、該辦事處開設之準備、此刻整理萬端、定於十二月一日開館、今後於滿日貿易界之發展、皇皇貢獻當開始云、

軍縮方針

日本大使館發表聲明

【華盛頓廿三日電】日本大使館關於軍縮方針、曾公表左之聲明書、日本政府之軍縮方針、在於將現在之海軍力、以英美日五、五、三表現、將來任意削減、減輕依軍備之國民負擔、以回避戰爭之危險、即在於以公正的以低下如海軍力、決非只日本海軍增大而爲五、五、四、以至五、五、五、乃爲三、三、三、以至二、二、二、祗以眞實防禦本意爲本、而期互相不侵攻的海軍之實現云、

太田大使就歸國之途

【東京二十三日電】許可給假歸朝之太田駐蘇大使、携其眷屬、於廿二日自莫斯科出發、就歸國之途、經西伯利亞豫定於下月一日抵新京、六日由大連出帆、九日抵神戶云、

努力克服難關

英外相在下院說明

【敦倫廿二日電】西門英外相二十二日在下院作海軍豫備會商最初之公式說明、力言「如決裂、則不只關係國、亦世界之不幸也」對於「安全感平等、雖無異論、但不必即保有量平等之意味、以此望日本緩和要求、日英美協定說之新聞報道、係造作之事」與以否定並言明「政府雖認有幾多難關之存在、但擬於克服之豫料中、盡全力於協定之成立」云云、

羅總統不沉默矣

美國不讓步

全局面難於打開之時

美則退出會議

【東京二十三日電】海軍軍縮豫備會商開始以來、羅大統領、固守沉默、但據由美所來情報稱羅大統領指令國務院謂「美國在豫備會談、不作重大讓步、若事態至除美國讓步以外、別無打開局面之道時、則美國潔然脫退會談、可命代表部回國」又美國政府對日內瓦國際聯盟軍縮會議事務局、有兵器之製造及販運、應作國際的限制之正式提案、蓋鑑於日本之强硬態度、豫料軍縮協定之不成、故以善後策之一而出此提案云、

關於五、四、四新比率 日方力掃英國之悞解

松平訪英外部討論政治問題

【倫敦廿三日電】據英國側消息、松平代表與庫列吉參事官會談、確言對於含有英國優勢、日美均勢之主張、松平、山本兩代表、並無向各方面表明之事、並力述日本之要求、在現實的均等、行使其權限、而豫受束縛、則非日本主張的眞意之所以、以此而努力一掃英國側之誤解、

【倫敦廿二日電】廿二日下午零時十分訪問英國外交部之松平大使、曾與庫烈基參事官會談至一時廿分、前後計歷一小時十分之久、對右會談之內容、美國外交部雖曾言祗爲次回會談之接洽、但自會談時間過久之點觀之、確信關於政治問題必有所討議云、

蘇聯代表提議

軍縮會事務局會議

軍縮設常久委員會 負監督之重任

【日內瓦廿三日電】據國聯方面傳出、美代表所擬設調節軍械生產之提案、必須成爲明年一月國聯下次會議激烈爭辯之大前提、蘇聯代表李特維諾夫外交人民委員長在軍縮會事務局非正式會議席上演說謂、彼所建設軍縮永久委員會之職責監督保障和平一事亦可列入交由專門委員會討論、

人事往來

十一月廿二日

△山內靜夫氏（電電會社總裁）午前十時乘亞細亞赴大連

△土屋警視（鐵嶺警察署長）同上

△寺田大連警察署長　同上

△長山鞍山署長　同上

促進共存共榮、我政府發表 吉省農地商租經過

依蘭土龍山事件完全解決

十一月二十三日 滿洲國政府發表

吉林省農地商租經過概要

關於北滿方面、友邦人士之土地商租問題、因有謝文東之一派匪人從中乘機煽動、致有今春土龍山事情之發生、當時觀其形態、頗似農民暴動、究其實則確係一般無知農人被動的捲入此禍漩渦中、嗣經飯塚少將之努力鎭撫、卒告肅淸、然飯塚少將於是時竟於槍林彈雨之中、致遭匪人毒手而亡之不祥事件、今我帝國政府當局、以促進日滿共存共榮之實現、而得關東軍同意見之下、遂於廿三日發表吉林省農地商租經過概要玆將該經過概要之原文寬誌於下、

第一、農地商租之目的

吉林省東北部地方在滿洲國內人口稀薄、未墾之土地甚多、採諸滿洲國現狀開發該地之農業、以圖經濟之發展實爲先務之急、職是之故、於此際招致優良之日本農民、從事於該地方之開發、暨文化之提高、實足以促進日滿共存共榮之實現是以我政府對於農地商租表示贊同之意、本年一月、關於下列各項農地商租方針及方法我政府與關東軍之間意見遂告一致、

第二、農地商租方針

△一般的方針

一、以開拓農地爲主

二、日滿兩國人共同收容

三、現住者暫仍其舊

△實施方針

一、以未墾地爲主

二、選擇人口稀薄之地區

三、依照滿洲國所定之商租手續

四、發給適當之地價

五、設法使滿洲人了解農地商租之目的及一般的方針

以上各項業已決定遂分別着手商租之實施、

第三、商租當事者 商租之當事者爲東亞勸業株式會社、

第四、商租地區 商租地區在吉林省東北部之密山、虎林、依蘭、勃利、樺川、寶淸等各縣內選定之、

第五、商租實施 本年一月下旬滿洲國官吏日本哈市領事館拓務省官吏東亞勸業株式會社等經關東軍之斡旋在哈爾濱從事商洽、當組織現地實施班從二月初旬起着手商租之實施、先由現地班會同縣長保董、向一般說明農地商租之主旨、俾衆了解、雖經縣長保董詳細開導、極力設法、使農民了解此旨、終因有一部未能十分澈底之民衆存乎其間、致發生意料外之事件實深遺憾、

第六、謝文東匪之蜂起 當時在依蘭方面、夙抱反滿抗日思想之謝匪文東、方與當地紅槍會匪及跳梁小醜互相勾結、伺機思逞見有此事、遂藉口武器領置、及農地商租等問題、蠢然發動、惹起所謂土龍山事件、糾合散兵包圍日本移民團地域、從事攻擊謝文東並於此盛煽惑附近農民、或加脅迫、竟謂武器領置、乃係剝奪民間自衛力、農地商租則係土地之沒收等語、藉使無智農民捲入漩渦、俾外間對於彼等之顚行誤作農民之暴動、再者、其時潛伏於松花江下流地方之共黨滿人亦乘機蠢起、任意作無根之宣傳、散布謠言、竟謂謝匪文東之蜂起、乃係反對農地商租之單純的農民暴動云云、然而謝文東之蜂起乃與某方面反滿抗日團體有聯絡之計畫、此種眞相其後外間亦漸次明瞭、且有多數農民自已陳說彼等與謝匪合作、多係在土龍山事件以後、受謝方誘惑強迫之所致、並非單純的農民運動云云、試觀其後多數農民相繼棄戈歸農、以及彼等之自述可爲明證也、

第七、滿洲國政府特別政治工作及其後之經過 謝文東匪及共產黨份子之宣傳、誘惑善良農民、對于日滿爲害至烈、滿洲國政府有鑑於斯、決定積極的協力於商租之事務、乃於四月間組織特別政治工作班、努力於防止民心之搖動、即於闡明農民商租與武器領置之主旨外、幷從事於聽取民意斡旋耕地貸與農耕資金救濟受災農民等工作、自是眞相漸明民心亦日趨安定、目下一般人心、對於謝文東完全離反、自動請願商租及存置移民團之人絡繹不絕、經過極爲順手、除依蘭縣外、其餘各縣、概於八月底完了商租之工作、目下正在整理關於不在地主所有土地之殘務、

第八、結言 此次農地商租、乃用與各方面聯絡協調之方法、對于住民之安居均曾加以考慮、乃因民衆間未能澈底了解、致屢生意料外之情事、適遇一部分受謝文東之利用發生小波瀾、殘堪遺憾、然而大局上已得兩國民間莫大之理解、並獲日滿協助之收穫、爲將來日本人移民之增加、及滿洲國農業之發展着想、深信其必能達到極可喜之結果也、

各地商況

十一月廿三日

▲大連▼

●金票對鈔票　本日午前／十一月廿八日本日午後

開行　一三一、九五／一三一、六〇

大價　一三一、九五／一三一、六〇

小價　一三一、〇〇／一三〇、九五

下市　一三一、三〇／一三〇、八〇

交數　五三〇萬元／三九七萬元

同現行　一二〇、七五

▲奉天▼

●國幣對金票　本日午前／十一月廿八日本日午後

開行　八八、七〇／八八、七〇

大價　八九、三〇／八九、四〇

小價　八八、七〇／八八、六〇

下市　八九、三〇／八九、三〇

交數　九九萬元／五〇萬元

同現行　一一二、一〇

●國幣對鈔票　本日午前／十一月廿八日本日午後

開行　一〇八、〇五／一〇七、六〇

大價　一〇八、〇五／一〇七、九五

小價　一〇八、〇〇／一〇七、八〇

下市　一〇八、〇〇／一〇七、八〇

交數　二八萬元／四萬八千

同現行　一〇七、九〇

●金融市場現行

●鈔票對國幣　本日午前／昨日午後

開行　九二、五五／九二、六〇

大價　九二、七〇／九二、六〇

小價　九二、六五／九二、六四

下市　九二、六五／九二、八八

交數　一四萬五千／七萬三千

●金票對鈔票　本日午前／昨日午後

開行　一三三、一〇／一三三、六〇

大價　一三三、三〇／一三三、七〇

小價　一三〇、九〇／一三〇、五〇

下市　一三二、七〇／一三〇、七〇

交數　三五萬三千／八萬四千

●頭道溝取引所

●金票對鈔票　本日午前／十二月十三日本日午後

開行　一三三、〇〇／一三三、五〇

大價　一三三、〇〇／一三三、五〇

小價　一三二、一〇／一三〇、四〇

下市　一三二、四〇／一三〇、八〇

交數　二萬四千／三萬七千

●鈔票對國幣　本日午前／十二月十三日本日午後

開行　九二、六〇／九二、六〇

大價　九二、六〇／九二、八〇

小價　九二、六〇／九二、六〇

下市　九二、六〇／九二、八〇

交數　三萬元／一萬五千

▲安東▼

●國幣對金票　本日午前／十一月廿八日本日午後

開行　一一三、六〇／一一三、四

大價　一一三、六〇／……

小價　一一三、三〇／……

下市　一一三、三〇／……

交數　八萬六千／……

同現行　一一二、七〇

▲哈爾濱▼

●國幣對金票　現行　一二二、五〇

●鈔票對銀大洋　現行　一〇〇、〇〇

金銀

十一月廿三日

中銀收買產金價格（公分）　三圓二二五

倫敦銀塊　二四片一六分九

同遠卯　二四片一六分二

紐約銀塊　五四仙八分七

孟買銀塊　六六留比二六分三

倫敦金塊　六磅一九志二片

紐約金塊　三五弗〇〇仙

上海標金　九九五元五〇

新京足金每兩　一一五、〇〇

新京紋銀每兩　一、六〇〇

匯兌

滿洲中央銀行總行行市

金票（每百元）　一一二圓五〇

鈔票同　九五圓〇〇

現大洋同　一〇〇圓〇〇

滬紐約同　三二弗一六分九

滬倫敦（每元）　一志三片一六分二

滬上海（每百元）　九九圓〇〇

滬天津同　九九圓〇〇

美法滬兌　六仙五九片二分一

英美滬兌　四弗九九仙四分三

美日滬兌　二九弗一二仙

中美滬兌　三三弗六二仙

上海英滬買賣　一志四片八分一／一志四片六分三

上海美滬買賣　三三弗八二分一／三三弗二分五

上海東匯買賣　一一五元五〇〇／一一五元〇〇〇

神戶美滬買賣　休

神戶英滬買賣　……

大連滬上海　……

大連滬煙臺　……

錢鈔

城內現行

國幣每元合金票　一元一二三

國幣每元合鈔票　九毛二九

現洋每元合國幣　一元

金票每元合國幣　一八毛九分

鈔票每元合國幣　一元〇七六

鈔票每元合金票　一元二〇九

金票每元合官帖　四百四十五吊

鈔票每元合官帖　五百三十八吊

商品

●印度棉花

邊羅吉印　二一六留比

卜高魯印　一三五留比

沃課拉印　一九一留比

▲大連▼

●豆餅（一塊鈔票價）

現行　一、二四五

十二月卯　一、二四五

一月卯　一、二三五

二月卯　一、二三五

三月卯　一、二四五

四月卯　一、二七〇

●豆油（一箱鈔票價）

現行　九、五五

十二月卯　九、五五

一月卯　……

二月卯　九、八〇

三月卯　九、九〇

四月卯　……

米糧

▲新京▼

●大豆（定期混合百斤價／現物一石價）

現行　九、八五　交五車

十二月卯　三、〇九

一月卯　三、一四

●高粱

現行　九、六〇　交三車

●城內米糧現行

紅糧　一元三六

秈米　一元六角

小米　一元二角

粳米　一元七角

吉豆　一元六角

小豆　三元八角

稻米　二元四角

元豆　三角九分

豆餅

▲大連▼

●大豆（百斤鈔票價）

帶皮　三、七五

十一月卯　三、八〇

十二月卯　三、八一

一月卯　三、八一

二月卯　三、八四

三月卯　三、八八

●高粱（百斤鈔票價）

現行　三、四五

十一月卯　三、三五

十二月卯　三、二七

一月卯　三、二〇

二月卯　三、二二

三月卯　三、二五

▲哈爾濱▼

●大豆（一布特國幣價）

十一月卯　、六二五

十二月卯　、六七五

●小麥（一布特國幣價）

十一月卯　一、四二〇〇

十二月卯　一、四五〇〇

一月卯　一、四四七五

大同報各地版

棉花落價

【熊岳訊】近日市場出售之棉花、較前逐漸落價、計月之二十一日、最高棉行、每捆(十斤)售國幣三元九角四元之譜云、

奉省境內工事建設 本年度之進展驚人
未來二都市已擬定計畫 河川道路當可煥然一新

【奉天訊】奉天省公署訊、滿洲自建國以來、都市計劃、道路計劃、河川之修築、各建設工作本年度加速進展、成績頗佳、康德元年度、建設工作與剿匪工作、一齊邁進、奉天省內、省公署建設科實施建設、其成績如左、

(甲)河川堤防之改修

新民縣遼河、工程長一二、四二九米、蓋平熊岳河、工程長六六五米、鎮東洮河、工程長九、四九一米、洮南洮焦河、工程長一五、九四二米、鐵嶺遼河、工程長三一、一八七米、遼中縣渾河太子河、遼河、工程長六六八米、台安柳河、渾河、工程長三一、一八七米、通遼清河、遼河、工程長六、五五八米洮安遼河、工程長一一、七五六米、安廣洮河、工程長一一、七四二米、錦縣小淩河、小女兒河工程長二、一三〇米、安東鴨綠江工程長三、〇〇〇米、

(乙)縣道之改修

關於改修縣道、月前、省公署會有發表消息、是時工程正在進行中、所完成者僅蓋平縣道、茲又據其消息、列聞各道路之鋪修、大半完竣、其建設工程於下

遼中＝奉天、七二粁、奉天＝法庫、七四粁、昌圖＝昌圖驛、五粁、海城＝盤山、七八粁、台安＝打虎山四〇粁、遼源＝双山、四九粁、太平川＝櫟檢、四七粁、營盤＝上夾河二五粁、黑山＝打虎山、二、五〇〇米、

(丙)都市道路之完成

奉天市五經路二緯路馬路奉市大小南北關及小東關馬路、奉市新開河馬路、奉市一經之馬路、奉天附屬地商埠交徑馬路、奉市子孫堂友愛胡同馬路、奉市二緯路西段、營口領事館前馬路、營口南新街馬路、安東縣前街馬路、綏中縣石條馬路、西安大什街馬路、海城北門外馬路、蓋平縣城護城河馬路、

(丁)都市計劃

都市之計劃、雖然着手、擬於來年繼續興修、共都市計劃之設施工程地質如下、

一、山海關都市、面積平方一、六八三、〇〇〇坪、事業費預定三八一、七〇〇元、

二、洮安都市、面積平方、三三粁、事業費預定一八五、八〇〇元、

東邊剿匪警察隊 凱旋返奉協防

【奉天】奉天警察第二大隊駐防東邊朝陽鎮一帶之警察隊或馬警、現以匪勢多已潰散、地面恢復安寧、乃於廿一日凱施返奉、以便協助冬期省防云、

奉市舉行冬防事務

【奉天】瀋陽警察廳長龍恩銘、以目下時值防冬、對於防務異常重要、為期謀社會地方安寧、乃令所屬、於廿三日起、實行勤查戶口、嚴盤旅娼之客人、及於每晚五時舉行城門出入公共車輛內乘客及行人檢查云、

謀航運之便捷 建修撫營間之運河
定明年五月間進行

【奉天】奉天省當局、為謀撫順營口間之航運便捷、乃經計議建修運河、現已計劃擬定呈請民政部、明年五月間興修、預定以五年內完成如經費不足、當延至夏末進行預算經費共計三千餘萬元云

婦女會改選新幹事長

【奉天訊】奉天省婦女會自成立以來、經幹事長李殿英女士、盡心辦理會務、成績頗佳、頗為一般人士之贊許、奉天省教育廳特推薦女士留學日本、約數幾日內即可起程於廿二日該會開幹事會議選舉幹事長後任、結果當選者為奉天市立第十五小學校教員姜文敏(現任社交部幹事)該幹事長任職後、定能有一番進展云、

奉平直通列車 將與滿鐵本線聯絡

【奉天訊】自奉天鐵路總局實行與北平奉天間直通列車以來、旅客遂月激增、惟現在奉山車、與滿鐵本線之車接續上頗不便利、致使車行抵山海關、頗費時間、奉天鐵路總局、為謀便利旅客起見特擬將直通列車、於明年一月起、與滿鐵本線、實行聯絡云、

奉天市政公署
建設全市自來水工程(下)
預算分期進行 水源地配水場二千一百坪

△水用地之買收

依據呈請認可之文書、先將關於預算設計之事務辦理完畢、其次即用地之買收是也用地為水源之配水場、其範圍約需參千貳百坪、此地點在技術上、雖認為有利、然如買收困難、則其位置不得不整個的變更、而於設計上將發生很大的恐慌、幸而與中央銀行幾度折衝而交涉、即迅速成立、於是依設計而實施之基礎、由此確定矣、

△工程用物購入

自來水事業、與一般土木事業不同、應需用特別的材料之故、不能一概皆由土木業者所承包、其主要材料、多係直接購入、將行嚴密的試驗檢查後、依工程之需要而支給之、關於此項材料、購買之契約、已於八月中、大致已經訂立、目下有在使用中者、有在檢查中者、有在搬入中者、等等不一、茲就占領材料中首位之鐵管類、列舉如左、

直管

契約根數一三、五四四、至十月末日搬入根數四、九〇〇、其餘根數八、六四四、一個月約搬入二千根、預定二個月終了、

契約瓲數一、九九三、至十月末日試驗瓲數四四五、五、其餘瓲數一、五四七、五、一個月約試驗二百二十瓲、預定四個月終了、

異形管

契約個數一、〇八六、至十月末日搬入個數一九二、其餘個數八九四、一個月約搬入百八十個、預定三個月終了、

契約瓲數五八、五、至十月末日試驗瓲數七、五、其餘瓲數五一、〇、一個月約試驗七瓲、預定六個月終了、

△工程之經過

工程中最初有必要者、為假設構造物、於明年解氷期四月即着手、材料試驗場、準備室至材料倉庫與事務室、並其他建設、則於五月中預計完成、

茲再將主要工程之經過、列舉之於左、

一、配水塔建築工程、
一、設計概要、鐵筋混凝十造容量一千立方米、高地盤上滿水面三十七米、
二、工程着手、康德元年七月、
三、進行程度、四分、
四、竣工、康德二年六月、
五、工費約十萬元、

二、配水本管布設工程
一、設計概要、布設區域＝商埠地一帶、管種別＝內徑二〇〇粍、一五〇粍、一〇〇粍之三種、布設延長一二、四五六米、消火栓一三〇所、
二、工程着手、大同二年九月、
三、進行程度六分、
四、竣工、康德二年四月、
五、工費約五萬四千元、
六、布設延長之說明、

口徑	設計延長	實施延長	殘工
一〇〇粍	八、三九七米	三、九七〇米	四、四二七米
一五〇粍	一、七〇四米	〇	一、七〇四米
二〇〇粍	二、三五五米	一、七四〇米	六一五米
	計一二、四五六米	計五、七一〇米	計六、七四六米

三、水源井築造工程
一、設計概要、內徑五米、深該地盤下十五米、鐵筋混凝土造、流入口八所施土列那、四十所、(內徑三吋長十五米)與井構成直角而設置、
二、着手、康德元年八月、
三、進行程度、五分、
四、竣工、康德二年五月、
五、工費、約一萬二千元、

以上乃表示各個工程之造成額數也、然於右項工程之外尚有城內配水管之布設、包含內徑五〇〇粍、四五〇粍、三〇〇粍、二五〇粍、二〇〇粍、一五〇粍、一〇〇粍之大管、共計七種、其延長約有三十八粁、其他如喞筒之設備、及附近雜工程等、待至來春之解氷期後、即一同着手矣、由全工程上總觀現在之造成數、並將材料之檢查完了、事項統計之、已有三十比率之成就、

△通水之期間

送水必要之主要工程中、於水源方面、為配水塔及井之築造、一如前述、然喞筒之安置、配電裝置、或市內線之由水源、而貫通市街中樞的大幹線等工程、俱預定於康德二年八月完成之右項完成之後、由完成部份漸次施行、通水試驗旋即開始給水云云、

△第二期工程、以現在人口稠密地帶為主、而行配水之設備、然於現在計畫之配水地帶以外、如正在發展之後起市街、以及與計畫當時之情勢發生變化之地帶等、其數亦不在少、則配水之傳遍化乃為一般所期望、故於第一期計畫之時、即對第二期工程合併考慮、關於詳細計畫正在調查中、尚未達到發表之地步、總之繼續第一期而施行第二期之工程中間、不容稍事停頓者、乃本署所確定之方針也、(康德元年十一月二十日)

記者教育參觀團 第四日行程記

【撫順訊】記者教育參觀團第四日之行程、為撫順城各校、道途稍遠、遂相約於當日(即十五日)午前八時、由千金大街、盛京時報集齊出發、車馬奔馳、飛塵拂面中、於八時二十分鐘、已涖我撫邑最高學府、縣立師中學校至時而佟殿長(指導者)又先我到多時矣、承代理校長、邵質仁先生、及訓育主任王肅庸先生、鵠立相迎、先至該校會議室、稍事休息、即由邵君聲稱校長陳憲章先生已去東京考察

教育

委余(即邵自稱)暫事代理云云、遂逐一詔詔述及該校之概況、及事變事一切經過及恢復等項、現在校內設備編制、組織、行政、教法、學生根據主義、實施方針、學額、中學師講職教人數、訓練養護服務諸事及其他各節、容日補誌、旋即參觀中學十二級生教室、為教者英冠武先生、所教之國文、本課題為蔡元培祭亡妻黃仲玉文、講德詳明、入耳娓娓動聽、又復轉至附小三年級教室、為一年級生之二冊國語之二十四、同學生互助一課、用自學輔導教法、同室為複式三年級生、六冊國語之廿五誰是勇敢者一課、法同前、學生自動研究、頗熟請、提經問答、著有意味、是時又轉至客廳、經附小主任賈承俊君、述以附小立場、及設備等項寥寥數語、備道其詳、簡捷而爽利、略分別誌於下、端、關于附小、本來叨庇母校脇下、諸凡隨之為轉移、設備無所謂設備、有教室二間、遊藝室一間、辦公室一間、其他各運動場等、與中學相互用、但各限定時間、職教有主任一名、教員二名、學生分四級、為一和四、二和六之複式、小學

程度

方面、因家庭教育關係、知識較淺、故無可言、本校有教法研究會之組織、每日於預習前、研究率以行之、漸次收効很大、教法高小用動初小則採用自學輔導云云、又由邵主任引導之下、參觀校長室、辦公室、儀器室、成績室、御影室、圖書室等、旋至中學十一級生教室、為國文講義、教者佟(六孔)少年豐俊、氣宇軒昂、雙手齊忙作粉筆書於黑板、頃刻數千字成、直如龍蛇之競走、觸目琳瑯、其敏捷、其速度恐非人所能及、頗堪嘉許、復至中學十二級教室、為數學代數、教者王、解釋甚委婉、且週詳、返客室鐘鳴十一下、限於規定時間、遂請別、邵君堅欲留、謂學生擬開一歡迎會、本團代表楊天愚先生、因該校三年前之西文教者、追往事之滄桑感而今兮非猶昔、興味蕭然、不欲留連、只道一聲再見、作別而去、行無移時、到女子工科職業學校、縣立第十高小亦同為一校中、共分斷、盖工科女職、為中學、階級縣十即初高初小之區別也、甫至門前、校長莊滌華先生出而相迎、升堂入室、備道寒喧、並饗以許多茶點、誠意殷殷、溢於言表、談片時即備告以該校之創始

沿革

史、成立於民十七五月、業已卒業三級矣、現之設備、除校舍十六間外、置有縫紉機四架、織袜機六架、盖均為莊君捐募而得來之者也、女職學生、午前文課、午後作業、盖取其藝學並進之意也、校訓為誠、勤、樸、靜、四字、經莊君之解釋、以誠開其端、以勤成其德、以樸行其素、以靜莊其容、非謂於女生、可謂最有價值之座右銘、不浸不俗、如斯已矣、校色、凡學生衣服、取青白二色、盖取青天白雲之意、以養成諸生、淸白志云爾、此處更製有歡迎本團之特別標幟預報旗、用青地嵌以白心、解釋為如晤鄉之學校、有嘉賓至予以啓導、可臻光明之意、用白心以表現之也此莊君深有用意處、本團同人等、愧乏相當貢獻及表示引為遺憾耳、但莊君之盛意余惟有默然領略而已、

縣立

第十高小學校之創於清光緒三十三年三月、曾有立倡首張振生贊助之、宣統元年、經一度改革、民六始改為縣立第十小學校、前租川民舍後即常此秘居斯地矣、學額之增加比例、女子職業山一班十八名、已增至八十三名、小學一班、七十二名現已增至二百二十名、校地佔有面積、為三四四〇方米突云、併告以教法、及注重等事項多件、僅另日補誌、纖之參觀女職教室、亦為國文題、與午前在中學所見者同一之蔡元培祭亡妻黃仲玉文、順便參考縫紉及刺繡之成績、作品精巧而玲瓏、可謂巧極妙極、同時由學生作一全體歡迎會、校長莊君為之介紹並謬譽、更道及本團之使命及立場、由本團代表楊天愚先生致詞、不過略為開誠獎勵、告以現今社會上的立場、需要工藝如何重要等語、後遍觀成績室一週稍憩片刻、又匆匆轉道縣立第一高級小學校、該校長陳溥泉君、晉省參觀未返、教務主任詹貫龍先生代理之、備述校史沿革略概極詳、另日補誌、除遍觀各教室及體育場外、又蒙一般青年同志之熱情、開會恭迎、並特作歡迎歌以誦之、尤使我等感愧之至、皆為參觀工作峻事首由楊天愚先生向佟殷長致謝辭、而佟殷長誠懇答詞、為時二點有半、買車返、至驛西四條通、實聚軒飯莊、治酌聯歡、藉酬佟子彰先生四日間相隨奔馳之辛勞、直飲至萬家火燈、盃盤狼藉、始盡歡而別、於茲本團工作、亦告一段落、即時解散、各自分頭整理積案中云、

米粮價貴 小民叫苦

【三岔河】近因年景不佳、洪水四起、秋收不多、故冬來一切糧石日漸漲價、現今小米已由八角增至一元六角、紅糧由三角增至八角有奇、餘者雜糧亦增倍餘、現今一般買吃糧的小住戶均自叫苦云云、

鄧鐵梅之殘部 疏通申請投誠
任福祥匪首逃匿無踪

【奉天訊】鄧鐵梅之餘業、繼鄧而思是亂之苗景墨、前被第一軍管區部隊剿獲擊斃於匪黨之中、在苗之部下尚有匪首任福祥、率部下二百餘名、尚思不軌、乃於數日前駐鞍山酒井守備隊、及大石橋米田〇隊、前往擊其殘部以使澈底清平三角地帶之治安、任福祥被討之後、已竄逃無踪、其部下匪徒、二百數十名、苦於無衣缺食、難延生命、且悔以往之非、均紛紛向岫岩縣提出投誠請願以歸王道樂土之良民云、

着令考取留日學生

【延吉訊】本埠省立第四師範校長杜惟一氏、奉到文教部着令考取、留學友邦日本、各大學、專門學校、及中學之留學生、並國內專科學生、務於本年十二月十四日以前、辦理完竣、將名冊呈報、以便分配、而於明年放洋、聞杜校長刻正積極籌備、日內定能公佈考期云、

新省制實施日之 奉省開廳祝賀式
省署擬定與式人位及次序

【奉天訊】十二月一日、實行新省制度、滿洲國內各省、除興安省不計外、全國分十省、開廳祝賀會之主催、殊應慶賀、所以奉天省公署、特將開廳祝賀式規定、

一、日期　十二月一日午前十時、
二、開廳順序
一、官民一同入場、向國旗行三鞠躬禮、
二、開會之辭(總務廳長)
三、主催者之辭(省長)
四、國務總理大臣訓詞、
五、民政部大臣訓辭、
六、來賓祝詞
(甲)滿洲國官吏、高級官員來賓、
(乙)縣長代表、
(丙)日方各地方官
(丁)商會會長
(戊)日方民間代表
(己)其他
七、三呼萬歲、
八、祝賀宴

新省制實行後 為求地方繁榮進展
山洮兩地組設都市

【奉天】頃據省公署確息、當局為求地方繁榮之進展、對於地面力求興盛、而並取優美完整壯觀化、俟奉天大都市、在新省制實行以後實現而對於山海關及洮南兩地、亦決組設都市、共計劃進行目下將有都市委員會所組織成立云、

嚴厲取締賣吸毒品 澈底拒毒搜查

【承德訊】本市警察廳、以熱河省、向為產烟特區、而農民染此習者、為數亦廣、近更多有、改吸最强烈麻醉毒藥性之海洛英及嗎啡、以其功能代替鴉片、且用法簡單、故嗜之者若狂、殺身破產、減種亡族、莫此為甚雖經屢次施以搜查、並舉行拒毒大會演說、百般警戒、而無知愚民、依然狃執已見自甘墮落、言之殊較痛心、近為銳意拒毒計、特於昨日嚴勵施行搜查販賣及吸用毒品者、促其猛醒、自悔戒除、以資澈底剷決劣蹟、而利民生云

正陽署 嚴拿女招待

【哈爾濱訊】鴉片小賣所以設在正陽署界內為最多、各烟樓之女招待、取締稍疎、而復舊態、互相利用、小賣所倚女招待為發財之工具、而女招待倚小賣所為生命之根源、近來又恢復從前之狀態多則數名、少亦四五名、公然為客燒烟、毫不避諱、委因各小賣所皆設有女子吸烟號、如有警察前來、即均避入女子吸烟號內、僞充烟客、正陽警察署以各烟樓之女招待、傷害風化、莫此為甚、遂於昨二十一日午後二時許、電令各派出所、同時就所管界內之烟樓查拿女子招待至則各招待員雖仍避入女子吸烟號內、但因無有緻烟征、結果仍一律被逮、而各烟樓經理亦同時被逮到署總計是日查獲女招待、僅正陽署即有二十五名花枝招展、爭美鬪艷惟均呈極悲慘之狀態、令人不禁有憐香惜玉之感云、

黑林鎮 消息二則

【懷德黑林鎮訊】本縣為謀消息便利起見、於各地村公所添設電話、現本鎮及鴨子村柳楊村、協力堂村、等處、均添設完竣、至於其他等村已將繼續進行云、再本鎮之各機關及商號等、為謀夜間作事便利起見、擬添設電燈現正按戶調查數目之際、至於何日能設燈來電、容訪再誌、

自衛隊出巡查道 還陽好匪被捕

【伏龍泉訊】十一月十七日、本鎮城東、大平房屯駐自衛團總劉樹棠、派隊長王文升率同團丁十餘騎、巡查往來運粮大車之要道、預防胡匪刧車之不虞、適遇去歲秋時誘綁本鎮士紳、郭振邦之四公子郭生子、割去耳朵的匪帮巨頭、綽號還陽好、而該匪全武裝、匹馬匪槍、於太來百前甸子地點、王文升指揮團丁、取包圍形勢、亂槍齊發、登時之間、將一個匪巨頭當場陣斃、於是乎還陽好變成還陰好、試問誇正的與為匪的、誰好誰不好、或言此匪今秋盤踞青紗帳(匪日打中局)現時散帮無幾、竟敢單騎出遊、可謂天網恢恢而不漏、王道蕩蕩、豈隱無竄云云、

因為討債演成 上炕的風流劇

【依安訊】本邑城北、二十五里許、董玉蘭屯、董玉蘭家向欠北村劉英、江帖三十餘萬吊、日前劉某、至董宅討債、天晚住宿其家、董有侄婦孀婦、年將雙十、貌很美麗、平素不安於室、是日自劉某至其家、該婦即眉目送情、暗示以臥榻、約以夜赴陽台之巫山會、則劉某至夜果不失信、即去孀婦床上、赴約、「一人」見如故、卿卿我我、相抱相親、好事多魔、却被董某查覺、即秉燈照耀、二人尤在同榻、難離難捨之勢、無可如何、只得披衣下床、劉某從容曰、事有事在、何用大呼小叫、次日清晨、欲到官府、訴訟、後經多人排解、刻尚在說合中、俟如何了結、或作罷、容訪再誌、

各銀行增加利率 因特產輸出關係

【奉天訊】奉天市內之銀行、為中央銀行奉天分行中國、交通、世合公、瀋陽、奉天商工等等各家、各該行於十一日初旬間、所貸款之利息都是二厘或至三厘者、邇來因為特產屢出、資金需要時期、均增加月利、由一分三厘或至四厘云、

維護地方治安 嚴勵禁絕私妓

【承德訊】本邑警察廳長、黃錫齡氏、自蒞任以來、於地方諸事、無不銳意整頓、尤以社會治安、異常負責用心、近以本市暗娼林立、勾引青年、密秘賣淫、實屬有傷風化更兼私娼窩處、易藏匪賊、不店留人、難免反動之徒藏蹤、於地方安寧秩序、影響頗深、茲為保衛地方、挽救頹風起見、特予警告、以後對於暗娼、一律嚴行取締務求禁絕、倘敢枉為試法、合謀賣淫、一經查出、定行嚴予征處、絕不姑寬、並擬准予商民、遵章組織公娼、使各該暗妓、自由投入、以便商旅、茶餘酒後、藉作消遣、而利婦女生活云、

奉天法院旁聽記
一時怒憤神經醉 演出刀光血影來
結果傷了女兒身着縲絏

男兒作事、應該敢當、才不愧嶄然七尺之軀、不然、自已作的惡事、硬要誣陷他人、法律和人情也是不能允許的呵、諸位不信請看嫁禍於人的結果吧！

北鎮

城東、高達屯村有郝景才者、年四十二歲、性極愚昧、不明事理、其妻程氏、生有子女等五人、今春四月初郝天天氣很好、郝景才便雇些工人種高粮將要吃午飯的時候乃令程氏去同村劉福祥豆腐房、買四元奉票的白豆腐、以佐午餐、去不多時、程氏就將豆腐買來了、郝景才一嗅、知道酸了、大概是陳貨了、就立逼程氏與劉福祥送回豆腐去、將錢要來、當程到劉福祥家、因這事就和劉福祥口角起來了、程氏遂懊惱而反、剛走進屋內、劉福祥也追到屋內、互相理論、這時郝景才由抗上起來、口出不遜之言、於是他們就毆打、正在熱鬧之際、經隣人等將劉福祥就推走、郝景才一時怒氣不出、遂到廚房操起菜刀、照定自己女兒小山頭部砍了

四刀

當時立即斃命、郝景才看女兒已死、便報告村長、硬說劉景祥將他女兒殺死了、村長以為人命關天、非同小可乃轉報警署、後經警察及左右隣等證明的確是郝景才因一時之怒憤、遂將自己女兒殺死、與劉福祥毫無關係、北鎮分庭以郝景才確犯殺人罪、乃判徒刑五年、但宣判之後、郝景才頗為不服、遂上訴於奉天高等法院今將他在高等法院刑庭內審理的口供、錄之於左、

郝景財供

問、你叫郝景才嗎、答、是我、問、你多大歲咧、答、四十二歲、問、你那方地的人呢、答、北鎮縣的人、問、在那兒住呢、答、在北鎮城東高達屯住、問、你竟做甚麼來的？答、我是莊稼人、後來學會磨粉了(即粉匠)上論、今年舊歷四月初七那天、你和劉景祥因要白豆腐錢、互相毆架、你在氣憤之下、用菜刀將自己親生的女兒殺死了、想嫁禍在劉景祥身上、後經村長等、證明、的確是你自己殺的、經北鎮縣分廳判你五年徒刑、判詞給你之後、你頗不該分庭的宣判、乃來奉天高等法院上訴、今天你將上訴的理由說出來吧！答、那不是我殺的虎毒不吃子、我那能殺我女兒呢、問、不是你殺的、是誰殺的呢？答、那是劉景祥幹的事、問、劉景祥和你有仇嗎？答、沒有仇、問、既然沒仇為甚麼殺你的女兒呢、答、他也不是故意的、問、他怎殺的呢？答、原來四月初七那天、我雇了幾個工人、種地、將到晌午之時、叫我妻去劉景祥家買四元奉票的豆腐、回來我嗅豆腐酸了、又教她送回去、將錢要來、她到劉星祥家、就和劉景祥口角起來了、後來因為劉景祥不給退錢、他就回來當我一說、正在這時劉景祥和他哥哥劉景德都追到我家理論、那時我也是有點太起火了、乃就出言入罵、劉景祥聽我罵他們了、他哥哥劉景德操起鐵敲、劉景祥拿一鐵鎬他們就對我打來、這時我持一棒子、互相亂打、劉景祥見自己的鐵鎬太長打不着我、就到廚下取來菜刀照我拋來、我眼快躲過去了、未想那菜刀正砍在我女兒的頭上了、當時我氣憤在心、就犯瘋病了、以後的事、我也不知道怎樣問、你妻是郝程氏嗎？答、是的、問、你們共有幾個孩子、答、一共五個、問、死的女兒是行幾呢？答、是我四女兒、問、她多大了？答、才兩歲、上論、你太渾了、就因四元奉票的小事、便將女兒殺死、意圖誣賴、不是好東西、可惡極了、答、法官眞不是我殺的呀、問、不是你殺的、在北鎮縣你怎都承認了呢？答、我未承認呀、問、你說是劉景祥用刀一拋拋到你女兒頭上了、既然是那樣就應該是一處傷、為甚麼驗單是三處呢、這顯明你是誣賴了、答、那是村長和我有仇他叫官家那樣寫的、其實是一處傷、問、村長和你有仇、誣你也行、為甚麼你妻程氏、在分庭口供上也說是你和劉景祥打架、劉景祥被人勸走了、你氣憤才將你女兒殺了三刀、難道你女人程氏、也和你有仇嗎？你太糊塗了、將女兒殺了、還誣他人、答、那時我女人不那說不行、問、怎就不行呢答、村長和警察署長都聯絡好了、我女人不那樣說就受打了、因此才說那話、問、那麼你說不是你殺的、有何憑據呢？答、有憑據、東西隣家和百家長都知道、不信法官可以去調察就知道了、村長實和我有仇、他故意說我殺的、我怎糊塗、也不能殺女兒呀、此時法官請檢查官陳述意見、檢察官谷正寅起立陳道、查此案原供上對於郝景才自己殺死女兒的情形已經說得明明白白的了、並有其妻程氏切結及村長等證明的確是無疑問的了、他說是劉景祥殺的、實沒憑據並且驗時有三處傷、不是拋刀碰的傷痕、丁樹楷律師起立代為辯護道郝景才說不是他自己殺的女兒、並供有說東西隣和百家長都知道、可以調查清楚、以免上訴失望、郝景才又道、法官可以調查一下、村長確是和我有仇、劉景祥本二十五歲、在北鎮縣署時對村長代他寫六十五歲、要和我沒有仇、村長能那樣袒護他嗎、推事長楊傑民道、此案辯論終結候判、遂押閉廳、

十萬人熱烈希望之頭彩
吉林五個貧民買得
財神之英斷
賣燒餅者亦大發其財

【吉林二十三日電】第八回福民獎券榮幸的一〇〇五四福神、已知光顧吉林、但賣票者分成五起、零星賣出、欲知中彩者何人、大爲不易、徒隱忍以待、延至二十一日、始將全部五起買主判明、均屬江南百姓與燒餅店等、窮乏者耳、

各國製造軍火工廠
投資造械情形

【印度卡爾古達通訊】美國潛水艦建築處之電船公司官員等、在上議院調查委員會宣佈、美國軍需製造家與外國軍火機關之關係、並默示英國著名軍需工廠、維克斯、亞母司特隆、與美國潛水艦建築處電船公司之間、已有簽訂之合同、凡此種種殊非一二簡言、可以詳述、該官員等、坦然承認彼等會付南美商業之佣金、且調查開始之時、會宣稱美國公司在一九一九至一九三零年中、曾以十五萬金磅、付與大財政家齊哈羅夫爵士、作爲援得西班牙政府在美訂購潛水艦定單之回佣、此項宣稱、當時尚未惹起任何注意也、

然則齊哈羅夫究爲何人也、數年前有一窮困之希臘人、自稱齊哈理亞者、來至英國、當卽今日突而爲世界自史以來之最大軍需販賣者齊哈羅夫爵士也、齊氏初在巴爾幹及近東一帶以鬪狗而營利、波爾之戰、應運而起、斯時與萊特需洽氏頗莫逆、時其私人財產已不下一千兆金元、齊氏、今已年屆八十、但風燭殘年、仍未足防阻其製造軍需而獲鉅利也、

英國電船公司主任稱齊氏、爲彼生平所見最偉大人物之一、其持崇之深、於此可見、嘗有人言及英國、必想及著名、維克斯、亞母司特隆工廠、永遠可見陽光、蓋義大利、日本、西班亞、加拿大、愛爾蘭、荷蘭、及紐西蘭、皆設有維克斯、亞母司特分廠、其業蓋亦贏別之最後者也、

在一九三二年間、維克斯廠之大股東、爲英國財政大臣、張伯倫爵士、獲一九二五年、諾貝爾和平獎金之奧斯汀張伯倫爵士、及外相西門爵士、但西門外相、已於去年售去其股分、一九一四年歐戰方起之時、多有受强逼而入股者、如大哲學家巴爾福爵士、青年會會長金湟爵士、及聖普羅教堂首牧師恩治與其他神父三人、皆受强逼而投資於維克斯廠、斯諾頓爵士(當時猶未封爵)曾在國會上發言稱『若投一石於對岸之橋上、而欲不傷一非軍需廠股東、誠爲一不可能之事』不久之前波利維亞與巴拉之戰猶在酣烈時、據當局有發言權者稱(英國各軍需工廠自由供給軍火與兩交戰國)泰晤時報及曼查斯特民言報出面發尖銳之言論吐爲議談、但此項抗議、旋卽沉寂無聲、實則英國政府無力以遏制此數軍需工廠、而至後者任作任爲前者謙然忍讓、維克斯廠如是、各國軍需製造廠亦如是、試觀法國薛尼德、克蘭蘇、軍需公司其廠主爲薛尼德氏、薛氏爲一身而兼歐洲數百年軍需機關之主腦者、再觀捷克國施哥德公司、及美國之軍火機關、歐戰以前、克魯蒲軍火廠、供給五十二國之軍火、戰時彼則獨特而與世界抗比、戰止、受凡爾賽、和納之約束、克魯蒲廠只製、火車頭、橫樑、鐵路等物而已、捨吾人已曾提及之各大軍需廠、外尙有爲數極多之大小砲火工廠、當全世界貿易低減之時、共軍火及軍械之貿易出口、則驟爾而增、自一九二八年以還、軍需之貿易幾增至雙培、日本之一流商家、東京電燈公司主任小林一三氏曾發正眞之言謂『各國之軍事工業、殊爲興盛、戰爭之原料可供給一時、任何範圍之需要、商品則不能充實市場、其價格幸而得免於動搖及跌落、此爲一種戰爭原料之特殊性質、亦爲吾人所注意者』上數大軍需工廠、緊握全歐於共掌中、且純之至嚴縛之至厲、世之談軍縮者、純爲一種徒能博取一般人歡心之空論、除非各政府制止此種破壞及摧殘人類之活動、否則、苟彼等更增其活動力、則不久之將來、將有戰事發生之可能、彼等軍需製造者、誠爲和平之敵人、誠爲進步之敵人、誠爲文化之敵人、是則軍需製造應予以抑制、庶可使世界從恐怖之戰場中重獲取和平也、

專戀匪首之秀君
曾一再與匪人同居
警方對其行動決監視

遼陽有秀君者、年二十四、娘家頗有相當資產、因不聽父母之言、毅然出門、寄身匪首李大長之下、去夏李被官兵擊斃、單身逃奉、無處棲身、入工業區文生堂妓館日夜淫樂、復與遊客小匪目陳五鳳相愛、奪匪目欵百餘元、償共欠債、避陣而與匪首易秀峰同居、旋北市場警察隊、將匪首等一網打盡、秀君蹤跡遂渺、近聞其居大西關附近、因專與匪媾、官廳疑仍與同居、乃嚴重監視共行動云、

全面的關稅改正
裨益農村非尠
北滿方面所蒙利益尤大

【哈爾濱特訊】本月十四日以來、一齊公布實施三十五種類關稅之全面的改正、於北滿各地經濟界、亦有多大之影響、因此次之改正、主要的影響方面如左、

甲、從來在大連及其他已支付通關稅之商品無通關許可證、亦在哈爾濱課稅、呈二重課稅之觀、而此次之改正、一律免稅、

乙、對於自哈爾濱依松花江運輸送之物資課稅轉口稅一律免除、

丙、於國內產業保護之見地對於根本外來之麵粉(從來免稅)新課稅之影響有此等三點、所以此等稅制改革於北滿商民之利益頗大卽(甲)之二重課稅問題從來爲當地商工業者間之問題、則有海關許可證之商品、免稅通關後、至到哈爾濱之間、數量及其他、與許可證起不一致之變化之場合則重課稅之狀態、爲年額二十萬元(國幣)之負擔、於在哈商工業者予以多大之苦痛、今後因一律免稅、則物價自當低下也、

(乙)之江運稅(卽轉口稅)自滿蔵豐年間留置之惡稅、松花江沿岸並在哈商民、頗爲所苦、今後一律免稅結果年約減輕八十萬元至百萬元、(國幣)左右之負擔、大體對於陸運無課稅、對於江運課稅爲矛盾、轉口稅當然廢止、今後松花江沿岸一帶之貿易、以哈爾濱爲中心呈非常活氣、玆舉最近松花江並各河川之輸出入貿易之狀況(單位廷)

年次	自哈爾濱至同江	松花江上流第二松花江嫩江	黑龍江烏蘇里	合計
一九二七年	八五〇、四〇三	六、二三四	一三、六二一	八七〇、二五八
一九二八年	八三一、八四〇	一、六二五	二六、七八三	八六〇、二四八
一九二九年	九九九、四四〇	二四、九七八	五、六九二	一、〇三〇、一一〇
一九三〇年	八七三、四三五	一四、九三七	四、二六四	八九二、六三六
一九三一年	一、一〇一、二九六	三三、三八〇	三、五九一	一、一三八、二六七
五個年平均	九二七、五四一	一四、二三一	一〇、七九二	九五二、五六四

僅松花江輸出貿易額年額達五十萬元之巨額、移口稅免除到底不能謂有多大之利益、(丙)對於外來麵粉課稅一比克約三角七分五厘强、依此新課稅、當全滿輸入總額之一成一分四厘、日、澳、美加之麵粉輸入、抑壓之結果、北滿製粉業者間、予以多大之利益、因此以哈爾濱爲中心之製粉業、達三十六工場、皆有極端之狀態、結果農民轉栽培小麥、北滿之小麥耕作地、與以相當程度之活氣、北滿勿論矣、新京公主嶺亦入其勢力範圍之內、窮境中北滿農村救濟策、視爲絕好之課稅、於一般持多大之好感云、

本年奉天地方
施工費約二千萬元
建築界稀有之盛況

【奉天訊】據奉天商工會議所調查昭和九年九月末爲止奉天地方土木建築工事額如左、合計一千九百三十六萬六千元(單位圓)

關東軍	一、六六〇、一七六
關東廳	一五七、五六〇
奉天省	一四五、〇三九
奉天市	一三八、五六一
奉天國道建設處	一、〇一五、八〇六
滿鐵地方	一、二二三、五一三
滿鐵鐵道	四六九、八二七
鐵路總局	五、三五八、四八三
奉天鐵路局	五二一、五二四
其他官廳會社	一、七四〇、三一一
奉天市內民間	五、九二六、一三三
奉天工業地	一、〇四〇、八六〇
合計	一九、三六六、七七〇

註、奉天市街新築家屋戶數約三、五〇〇戶、比去年之八百七十五萬七千三百六元新築家舍約一千八百戶、今年實工事界希有之盛況矣、

愛無國境
受恩深處報恩深
滿女日男之國際愛
將收藏財物典當供給男子

二十一日據奉天南市場警察署調查、前者小西關發祥貨店、有女人陸續典當金戒指及鐵石頸圈等、因情形可疑進行調查、已知該女劉愛春係津籍、年二十五、住三經路某百貨店、曾充南市場某零賣所女招待、竟成癮者、有日人福島照夫、不知其癮認爲有病、乃代之治病、予以精神的經濟的救助、兩人遂踏入戀愛之途、福島氏因羨滿洲、抱有大希望、由日持金票二千元來滿、存於愛春處、近已用盡、愛春目睹福島氏貧苦、感泣之餘、引街上之福島於己處、本身則爲其飯店女招待、惟收入不足、兩人被經濟所壓迫、愛春乃出其寶者藏之首飾財物、典質供給、所謂受恩深處報恩深云、

新京市街風景(十七)　廖經世
補籮匠

俗語一句(破籮破篩)就是說對於一件事情、沒有好的希望、便不經心去做、任便他怎麼樣子就怎麼樣子的意思、補籮匠、專給人修理破籮、可以照常使用、籮破了、可能夠修、人們作事、要能振起精神、用心整理、就能說是沒有好的希望麼、假使您要存着破籮破篩的主意、那就無怪乎事無進展和成就的希望了、

甘珠爾廟札蘭木特間
開通電話

甘珠爾廟、札蘭木特間早由本地西防衛地區治安維持會着手建設電話線、其經費約需九萬餘元、此刻業經竣工、前于十月十九日、於本地德厚福舉行開通式、從此呼倫貝爾之治安警備上固然得到多大之利益、惟如斯嚴寒之地、掛設電話線、難免窒碍頻生、殊堪憂慮云、

日俄戰史上之勇士
小林等遺骨及墓碑

【哈爾濱廿三日電】哈市有日本學生、在滿鐵圖書館、調查日俄戰時資料、遂判明世間尚未發表與沖橫川兩志士負同等任務、深入敵陣、被俄兵逮捕、秋限支隊之斥候長小林環中尉、併向役三四郎上等兵、壯途剛半、被槍斃埋沒於哈市郊外之事、乃與哈爾濱特機關山岡大尉以當時駐哈之諾彼甚老大尉爲引導、赴兩勇士埋處調查結果、發見經卅年風雪而壞之墓碑、廿一日、求得北滿考古大學哈爾濱博物館長玻索韓夫氏等十數名之應援、發掘之餘、得約經過三十年之壯年男屍、長約五尺二三寸、檢屍有左膊骨及肋骨數處彈痕、知爲一齊射擊而斃者、廿二日正午起、又於該地掘得同樣男屍、大約此屍爲沖橫川兩志士殞命地點而距此不遠之白樺森林已確知有小林向役兩勇士之屍、該發掘班、尙在繼續調查中云、

新省制實施後(上)　(錢伯高)
人民對市政的希望

【熱河訊】我滿洲建國伊始、百凡政務、日漸進展、惟當此庶政刷新之際、關於市政之整頓、實有積極籌備之必要、業經吳畢范等君、據情將安熱錦間三黑豐營口等二十二大省市設市之意見、已分別具文呈請國務院及民政部核示、以策市政之進行矣、仰見吾國王道政治之下、不乏適應新潮流之人才、則將來商工之發展、市政之繁榮、必可日上蒸蒸、而爲吾國放一異彩者也、茲覓原文披露如左、

爲呈請事、竊以世界有萬年不易之國體、而無百年不變之立法、是故近世各國之行政制度、無一不以環境與國情之需要、而隨時代轉移之輪、以爲革新、藉期收得除舊佈新、去弊致利、以與新潮流相適應之實效、否則陳陳相因、墨守舊法、進化背景、而昧時宜之要、勢必人進我退、人新我腐、而欲與列强並駕齊驅於今日競爭之世界上、不亦戞戞乎其難哉、此因天演之公例、而亦近代政治家所公認之原則也、是故我國家最近重新劃分行政區域制度、公佈於十二月一日施行者、誠乃新興國家根本强大之遠猷、王道政治時勢順應潮流之良舉也、惟查我國此番新行政制度下順利進展之善策、而能適合之各省都會、除奉吉龍濱、四省、已先設市外、尙有安東、熱河、錦州、黑河、三江、間島、六省之市政、尙付缺如、是以兆權等於此適應潮流之新制度下、仍有不能已於言者在也、伏維我國現在未頒市制之各省會、除爲行政之要地、卽爲原來之商埠、雖然住民之數目商業之繁盛、間有未能與前已設市之四省相較、但亦有可以駕乎吉、龍、之上而有餘、茲徵諸各國憲法中、對於市政之規定者之(一)特別市由內務部認爲必要時、呈請以敎令定之(二)普通市除認定爲特別市外、皆屬之(三)人口滿一萬人以上之地、以鄉村論(四)市自治會會員名額在人口未滿五萬之市、以十五名爲限、滿五萬以上者、每增人口一萬、則遞加會員一名、但特別市至多以三十名爲限、普通市至多以二十名爲限、如斯則下餘未設市政之各省會、任何一地、人口均可滿十萬左右、甚至可滿百萬者、

經理官至依履新

【依安訊】本邑、於十一月十五日、經理官、關野利一氏由新京攜眷至依安、任經理之事、該氏年力富强、初通滿語、一切風俗人情均通悉、將來財政一切、統歸其管轄、先前財政拮据、困難之況、已達極點、由此向後、庶及從容足用、亦未可定、盡在該氏之籌措之如何耳、敎育警察、恒積壓三二個月不發餉、因國庫空虛、進款無着、畝捐大租、年景不佳亦抽收無幾、是以如此各學校、常有欠外之柴米報費籌債、三二個月不付者、由此、向後必須改良、按月發放、則一般各機關、靈通多矣、信用已可着著、俟將來如何容訪再誌、

領粥貧民甚多
理善總會施粥廠
貧民就食者八十餘名

【新京】理善勸戒烟酒總會施粥廠、業已組設妥協、擬定十一月二十一日實行施放、早經該會救濟股、通告各貧民、屆期前往領食、昨日第一天、領粥及就食之男女老幼貧民、已達八十餘名之多、較比去年人數暴增、初日施放、尙有未報名者、將來領粥之人、定在不少、推原其故、皆因糧米價高、所以難能餬口、卽或稍有生意、一人亦難供應全家也、

(一名淺田軟糖)
淺田飴
本劑乃漢方之醫聖贈從四位淺田宗伯先生、服務宮中時調進處方、對左記諸病有特效
專治一切痰咳　感冒　百日咳
哮喘　肺病　氣管支加答兒
病後衰弱　產前產後　虛弱者之補血

固形淺田飴
旅行、遠足、觀劇、演說、音樂家、運動家、事務家等群集雜踏時、用之能保護咽喉清亮、預防呼吸病、尤爲甘味芳香、萬人皆嗜之携帶藥也

固形
淺田飴
(一名淺田硬糖)
(美麗罐裝)

代售處
大連市浪速町日本賣藥會社支店
奉天市加茂町日本賣藥會社
奉天市浪速通井上誠昌堂藥房
新京日本橋通井上誠昌堂支店

發行
東京・大阪 堀內伊太郎

新京市內的廟宇與教堂（九）

財神廟範圍可稱洪大 金融市場粮市設廟內

在新京廟宇的建築上、除去關帝廟、其次就要數上財神廟、而

財神廟

所缺陷的是外園上有很大的規模、內容上僅僅的不過是一座供奉財神的殿宇、其餘的房舍、雖然是廟產、都完全爲旁的事情所佔用、其餘的是空閒着、堆滿了塵土的程度、竟淹沒了本來的面目、廟產所有者的商會當局、他們似乎完全沒有那種常識、關於應當怎樣去保管古蹟、

財神廟的外觀非常壯大、地基的佔用、有三道街至四道街那樣長的距離、當初設計與程上工的計劃、決不是一座平凡廟宇的建築、現在城裏的金融場是設立在財市神廟範圍以內的、我們由西三道街財神廟的正門

走進去

外邊一架鐵製門欄、上面很勻襯地排着三個圓框、寫了三個金字、那是『財神廟』三字、由那兒進去經過金融市場的外門、一座古建築的廟門很眞切的擺在我們眼前、兩旁兩門、中間的大門樓上一個長方形的牌匾、曰『督財府』在大門的前邊、有兩個旂桿、同關帝廟的那兩柱一樣地高插雲霄那個正門平素是不開的、其實說何至是平素、簡直成年的不開、因爲現在對財神的崇拜、已遠不如當年了就是在年下、三十晚上那天、從前各商舖的老板、都要禮服捧香燒到財神廟去接財神、以求全年的財源茂盛、現在呢、就是在三十那天、老板也很少到財神廟去燒紙了、在家裏無聲無息地如同住戶人家一樣、花兩個銅錢、由送財神爺的乞兒手中、請來財神

燒燒香

也就完了、我們當然要由旁門進去、一個很寬敞的廟院、展望去一座壯大的正殿就在前面、兩旁很長的陪殿工程也有相當精細處可恨右邊的那一列陪殿竟作粮市用了、左邊的那一列儲滿了破舊陳腐的什物、當時不由得我恨恨地發出怨聲所有社會上含有文化的古蹟全被他們商人所毀滅、

財神的正殿、前面用極精巧的工技築了一座殿亭、柱樑棟宇都是精工刻成各種花紋、鑑賞之下徘徊不忍離去、在那亭的前面、也有一個長方形的匾曰、

福德亭

緊接亭子就是殿題匾爲『蔭庇澤民』在裏面一座紅袍長髯的神像端坐那兒、下邊豎立一木質小牌、曰『供奉增福財神之神位』供案的幃圍、題字曰『金玉滿堂』供案上邊懸着五對油燈、分臘質、玻璃各種製成的完全中國古式的、兩旁有四位保駕的神將、至於財神實座的雕築、工技上共他廟宇無有出其右右、

正殿右邊的陪房被土垢堆積着、左邊被商會什末寫賬先生當了貴內眷住宅、記者平日認爲最可恨的事情、不過於叫孩子媽媽去毀壞廟宇我不明白新京廟產整理委員會接收了關帝廟爲什麼不接收財神廟、

在財神廟還有一座殿是値得我們瞻觀參拜、這個我們明天再說、

△……新京財神廟

日本學生的航空熱（下）

此外關於航空的研究團體及俱樂部等非常流行、對於航空事業都有很多貢獻、

英國　目前英國學生的航空活動、只有牛津與劍橋兩大學其他學校毫無航空的團體、更無所謂學生航空聯盟牛津與劍橋兩校的飛行隊、均受空軍當局的統制、每隊隊員限定七十五名、候補者三十餘名、每隊常備飛機平均十二架、每年暑假參加英國空軍的定期野外演習、期間約兩星期、對於飛行理論機體構造、發動機學、操縱學、地上勤務、及航空技師須知等學科及實習、考試及格者、由航空大臣授與技能證明書、有此證書者可以無試驗編入航空學校、航空預備隊、

英國學生的航行運動、雖不甚熱烈、但純私人的航空俱樂部、已有六十二處、其中也有一部份學生參加、

德國　德國的學生航空運動、自從國社黨執政後、起了變化、以前所有的學生團體、地方青年團所組織的航空團體、都自由的歸德國航空協會統刷、去年三月以來、這個協會完全由普魯士內長兼航空大臣格林克指揮、協會總裁由裕氏任命的列爾茲氏擔任、統率全德國的一切航空競技與團體、本會會員得自由研究航空的理論、與練習飛機的駕駛、非會員不得享受、

該協會統率十六個地方團體、和一個德國航空俱樂部每地方團體又分一百五十至二百五十個分區團體、如此共有二千五百芬區團體、會員總額已達四十萬、會員分實際研究練習的普通會員與捐欵的特別會員兩種、普通會員每月會費一馬克、不受政府補助、這種航空網已籠罩了德國青年的大部、

法國、法國的學生航空團體、並不像法國空軍那樣發達、一九二八年創立的法國學生航空俱樂部以外、各都會學校不少航空會的組織、總數約一百五十個會員約五千餘名、其十分之七是畢業後正式入軍事航空隊擔任航空技師的、

上述各國無論官方與私方都在興高采烈的擴充與參加這種新近的航空事業、可惜在同時代中的我國、不但沒有若大組織與施設、連全國民意識中的趣味、都不及人家熱烈、這種落伍的情形對於國家前途、眞是危險萬分、

象棋來源

始於周武王 現在形式爲劉基定（上）

胡蘭蓀談……

我同那健庭先生到了胡蘭蓀先生的寓所、那時、胡先生正在那裏編撰謎語、原來胡先生不但對於象棋很有研究而且還是謎中的老手呢、我還沒有告訴胡先生我的來意、那先生却早已先說明了、據胡先生所談象棋的歷史、是這樣的、這種象棋、在從前周武王的時代民間便有這種遊戲、近來、漸漸的修改、才稍稍的有些規定、不過、也還不是現在的這種形式、有人說這種象棋、是梁武帝時代發明的、其實是不對的、因爲梁武帝時代發明的棋、並不是象棋而是星棋、直到明朱洪武時代、有一種蒙古棋、傳到內地、和象棋有些相仿、不過蒙古棋多兩個砲、只能『打子』『接子』不能『平行』、當時劉伯溫參酌着蒙古棋、又多添了兩個砲正式規定一種形式、便是現在的這種形式、這種象棋、在前淸乾隆時代、要算最盛、那時、是圍棋和象棋並重、因爲象棋容易預備、也容易學習、所以差不多家家戶戶、都預備有象棋、上至名公巨卿、下至販夫走卒、也沒一個不會擺的、於是象棋、便因之普遍起來圍棋因爲既難預備、又難學習、所以學習的很少、又因爲那時會擺圍棋的、都些有『棋譜』漸漸的、便和圖書陳列在一起、而成爲文人獨享的一種消遣品、普通人很少知道、從此象棋和圍棋便劃分了、直到現在、也還是會象棋的多、而會圍棋的少、

圍棋共是三百六十子、只要放上去、便不能再動、三百六十乘三百六十、共十有二萬九千六百個變化、愈來愈多、才愈好、可是象棋不然、象棋共是三十二個棋子共分七種、放上去、是可以循着規矩動的、大體上看去是九十個變化可是仔細算起來、也是十二萬九千六百個變化、只是沒有人算過罷了牠是殺得愈少、才愈好、這和圍棋大不相同、一種棋的造成、必須合乎大自然、換句話說要合於天地、人的原理

星影（二十）

卡羅瓏珀

『春宵苦短』一片主角卡羅瓏珀、眞名叫做瓊琵特、一九〇九年十月六日生在印第安那州的韋因堡、金髮藍睛身高五英尺　六英寸、夫名　威廉鮑惠爾

她從小不喜歡念書、出了學校之後就投身舞台、後來到了好萊塢、充當配角、有一次她把腿摔壞了、休息半年病愈後、她在麥克森納特廠充當裸體美女、她很不喜歡演滑稽片、因爲不能發展她的天才、一九二八年她開始拍攝正片、逐漸地成功了

怪奇探案 金絲雀（123）

第二十九章 貝多芬的幽怨曲

即使不然、到那女子的姑母繼承了伊的遺產他也可以設法把這唱片弄回所以你說他睡眠不着、也許還不是事實、須知他的計算處處合乎科學方法、現在的失敗、完全是出於偶然的』

『還有師凱而呢』

『他是另一個不幸人、當施博胡特和那女子在十一點鐘回來時、師凱而就藏在壁櫥裏面、他一定瞧見施博胡特動手行兇、又搜劫全室、後來施博胡特走了、他從藏匿處出來、他正在察驗那死女的時候、那留聲機上忽然發出呼叫聲音、你試想想、一個受過驚嚇的人、眼睛正瞧着一個被害的女子、耳背後又陡聽得恐怖的呼叫、在這種情况之下、也莫怪師凱而驚慌不支、無意中便把他的手在撑桌上、接着他又聽得施博胡特在外面的聲音、又聽得那唱片的答話、起初他一定要覺得莫明其妙、但他細細一想、也立刻會明白其中的奧妙、他一定已瞧清楚那個兇手、便想借此脅詐否則、像他這樣的人、發案後決不會保守秘密、他當時一定自得其樂、以爲從此以後、他可以任意向施博胡特需索而享他的安樂生活、一會兒、葛里蒂又打電話來、他就回答與特兒已出去了、接着、他就計劃他自己的脫身』

『但我還不明白、師凱而爲什麼不帶着那唱片出去』

『麥根、這計劃笨極了、這是發案場所的唯一要證、他爲什麼移去？如果他把這唱片去脅索施博胡特儘可完全否認、而反誣他設計詐索、所以師凱而斷不肯把唱片帶出、他一定乘機向施博胡特要索巨欵、施博胡特既知道他已窺悉秘密、當時一定已給過他若干款子、並且允許他稍緩些再如數給他、這本是一種搪塞之計、他願希望找一個最先的機會把唱片取回、後來施博胡特想必不能如約付款、師凱而便打電話給你、恐嚇他準備完全實供、他本想借此迫一迫施博胡特趕快付錢、却不料迫着他幹出了另一種舉動、施博胡特大概約師凱而在星期六夜裏相見、表面上假託着送欵給他、一見面後、就索性勒死他滅口、你總知道施博胡特是一個矯健多力的人、』

『唉、這故事多麼驚人啊』

『還有呢、施博胡特一定有一種困難的問題、或許那女子有什麼使他不能忍耐的舉動、他才下此毒計、破除他的障礙、他佈擺好了一個日期、又準備了一個證人、他的計劃巧妙而自然、又處處合乎論理、他的舉動本來可以完全成功、却到底逃不了一般人所說的『天意』的制裁、麥根、你須知任何聰巨的人、不能預料到意外事的發生、施博胡特的步驟可算得處處細密、但他不能想到我會回到這裏來發覺他的唱片他也不能預知我對於音樂的嗜好更不能想借音樂來蘇散腦子、還有一點、他陪着那女子回來、又怎能預料到壁櫥中會藏着伊的另一個情人這種種都是他不能預防的、所以他的失敗、完全由於偶然的機運』

麥根沈着臉說道『這案子的性質多麼陰險可怖、你忽略了這一點哩、

『老友你不要這樣拘謹須知每一個人有行兇的可能但每一個人所以并不個個行兇祇是缺乏勇氣罷了──有人亦不是因着倫理和神道觀念怕被人發覺、有人內心不安試瞧地方上發生了兇案、一般人便從新聞紙上獲得談笑的資料、可見他們的內心中隱藏着好殺的根性、國與國之間、往往因細故而戰爭、也無非是殘殺慾念的表暴、所以施博胡特也祇是一個有勇氣和決心的人物罷了』

麥根道『我想你這種玄妙的哲學、現社會還不能接受哩、在這過渡的時期、人類的生命總應當設法保護的』

他立起來走到電話機前、通知海斯、

他吩咐道『警佐、預備一張拘票、立刻到史安佛遜樂部來、你帶一個人同來、我們要拘捕一個人哩』

凡士取起了他的帽子和手杖、冷冷地說『麥根、現在從法律的眼光看、證據已充分了吧！科學智識、心理狀態、你都認爲沒有意識的、但這一張唱片、却終於使你滿意了』

我們離室的時候、麥根又吩咐那看守的警士、

『在我再回到這裏來以前不要讓任何人進去、即使有什麼簽字的憑證、也不可放他進去』

我們上了汽車、一直回俱樂部去、

麥根說道『這班報館訪員已等得不耐煩了、現在他們總可以滿意了、老友、你當眞已給我解決了一個難題』

他說話的時候、他的眼睛瞧着凡士、他的眼光所表示的感激、遠勝他言語的表示

寄書紹介

▲專賣月刊（第八號）滿洲國專賣公署總務科調查科編

▲北滿半月棄（第五卷第十八、十九號）哈爾濱南岡車站前春申街、北滿經濟月刊社（一期四角八分）

▲北滿經濟月刊（第十卷第十號）同上

▲協和（十月十五日號）大連滿鐵本社內滿鐵社員俱樂部編輯部（一部金二十錢）

生之趣由來

吾人生存世上、本各有天賦之樂趣、豈可輕易放棄、然有幾人、能全無缺憾而享受此天賦之福哉、查其原因、要者不講衛生及多病之結束也、

■腎病殺人 ■甚於刀兵

疾病中最可怕最損人者、莫如腎病、其殺人之多、較近年各處罹於刀兵者爲尤甚、腎病一除、則百病不侵、恢復生趣、庶幾有望、醫云、五人之中必有四人患此、如腰酸 背痛 風濕 骨痛 遺精 便濁及便溺症等皆背病先兆、急宜注意者也、更可慮者、有已患此病而不自知、至十分發作時、始覺其害、然此時醫治已受盡痛楚腎病之患眞不可輕忽也、

恢復生趣祇此一法

第威德補腎丸、爲補腎强身延年益壽之靈藥、爲恢復生趣之惟一聖品、服過者咸稱神效奇特、確能使服者如願以償欲享人生充份樂趣及百年高壽者、盍速嘗試之、

▲第威德補腎丸各大藥房均有出售

東三省獨家經理 營口 源來盛洋行

健胃補脾

太田胃散

欲享不老長生之樂者須服這靈藥

這靈藥是家傳秘方的數十年來中外馳名各界家庭没有不常備這聖藥的這藥每飯後大人一匙小兒半匙胃口暢快又飲食增進又防備瘟疫仰望注重衛生諸君豈不常備這聖藥以保全貴府各位平安的呀

價目
四十天服量 金壹圓
十七天服量 金五拾錢
十天服量 金參拾錢
六天服量 金貳拾錢
二天半服量 金拾錢

總發行 大日本東京市 太田信義藥房
總經理 大連市浪速町 日本賣藥會社

劾偉價廉各埠藥房均有出售

開會聯歡 吸紅大喜香烟 滿座笑口常開 賓主均能盡歡

注意 紅大喜香烟罐內及小包內多裝有贈品

南洋兄弟烟草公司出品

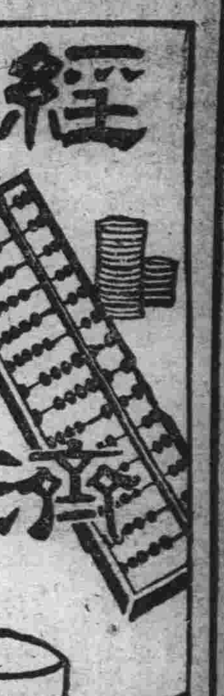

新關稅如期實行 發行特別放行單 大連稅關員忙碌

適用新關稅第一日之廿二日、大連稅關徵收課、却與豫想相反、異常整然而有秩序、繼續至前一日之豫料輸入人亦絕跡、輸出輸入徵稅手續至極圓滑、蓋因該稅關、關於改正手續、已詳細公布、得到一般之諒解、故忙碌異常非爲關稅負擔者、乃係徵收當局、對徵收輸入稅之貨物、今後因國內諸稅之免除、須發行特別放行單、事務追加、從事員等、均各汗流浹背云

本年天氣不順 大豆減收約一百萬公噸 高粱減收四十二萬公噸 全滿農產凶歉甚大

據滿洲農產物收穫額豫想調查聯合會所調查、觀其十月間現在農產物收穫額、則知全滿豫想收穫額約一三四三萬公噸、比去年同期推定約減收百分二十、即三四一萬公噸、其中主要農產物係大豆、約三六〇萬公噸、比諸去年約減少百分之二十二、即一〇〇萬公噸、高粱約三五九萬公噸、比諸去年約減收百分之十一、即四三萬公噸、小米爲二〇九萬公噸、比諸去年約減收百分之三四、即一〇萬公噸、玉蜀黍爲一六一萬公噸比諸去年約減收百分之八、即一五萬公噸、麥爲六十五萬公噸、比諸去年約減收百分之二五、即二一萬公噸、均屬預想、而其減收原因在前半期、天災續行、能收穫之面積減少及天候不順、農產物發育不良、再者大豆一項、多已改換栽培特用作物、則種豆面積自然減少、今自南滿北滿分別觀之、

一、南滿方面

南滿總收穫額、約七七一萬公噸、比諸第二次豫想額、約減收百分之一五、即七二萬公噸、比諸去年度實收額、約減收百分之二一、即〇六五公噸、亦豫想也、

二、北滿地方

北滿總收穫額、約五七三萬公噸、比諸第二次豫想僅減收百分之四、約二萬公噸、比諸去年度、推測實收額、則減收百分之一九、約一三五萬公噸、亦豫想也、

實施新關稅之前 輸出入驟增加 大連關收入稅欵數

我國第二次改正關稅規則十四則、十四日發表、定二十二日實施、予貿易關係者不少影響、其稅額中有漲高者、有減輕者、減者無問題、提高之物、在此豫定期間、急講手段、或取自日本或州內存庫之物、送之州外、海陸輸送陸呈活況分誌如次

自十四日關稅改正突然發表集中滿日經濟產業界之注視、交相贊否呈以發表以前極秘密、施行前期僅九日、在此廿二日以前、各關係方面、突然忙碌工作、無從容之餘地、利用此期間、關於新設物品、提高減輕、予相當影響之貨物、貨主以海運業者招攬爲於船脚加十分速率趕在二十一日以前、入港報到、有以船腹滿載爲止、而急求減護輸出者、茲求大運稅關征收課之收入(輸出入正稅附加稅轉口稅噸稅雜收入在內之總額)如左

十五日	一五二千元
十六日	二二九千元
十七日	二九六千元
十九日	四四九千元
二十日	四四〇千元
廿一日	二七九千元

較平時平均十五萬元之程度則自十六日起遽增而上、以二十日四十四萬元爲最高、最終日之二十一日仍減爲二十七萬九千元之狀態(十九日之數、因十八日係星期、非增收不可)就此輸出入稅觀之、得左表(單位千元)

	輸入正稅	輸出正稅
十五日	一二二	二二
十六日	一六九	五〇
十七日	二四三	三九
十九日	四一三	一七
二十日	四〇三	一七

如星期輸入正稅與平時、每日平均十二三萬元、輸出一萬二三千元比較、則輸出入均有增加、尤以預料輸入之驟增爲明顯云、

間島地方農作物減收 第三次收穫之豫料

【龍井廿三日電】對於本年度農作物收穫數量作預計的決定之第三次(霜降)調查報告謂間島地方主要耕作物之大豆、高粱、小米等、均減收三四成、蓋本年氣象狀態、在小滿中期以前降雨少、播種發芽生有障碍、小滿後期、則有適當雨量、各種耕作物一齊發芽、夏至耕作狀況、恢復生育、豫料豆類可及平年、後以生育期及成熟期、低溫多濕、各耕作物、受惡影響、發育軟弱、成育期遲延、霜降以前、又受霜害、故未能完熟、稻作被害尤甚豫料處暑耕作狀況必大減收

康德元年度收穫豫想量

作物名	收穫豫想量
大豆	六一〇、四四八
小豆	二七、一五〇
綠豆	四、九五二
其他豆類	二六、六〇〇
高粱	五一、〇九七
小米	二九七、五四八
玉蜀黍	一四〇、三二二
小麥	一四、五九九
大麥	八九、九六九
燕麥	一一、二八五
黍	一八、三六八
稗	六二、五六九
蕎麥	一一、五八九
水稻	一〇一、〇五一
陸稻	一一、七八三
其他	四五、六六七
計	一、五二三、九九七

主要作物之狀況示之如左、

一、大豆、在播種期及發芽期、雖逢旱魃而小滿後期有適當之降雨、一齊發芽預想可爲平年作、其後在生育期並成熟期、皆爲低溫多濕、受極惡之影響、阻害發育、遲延成熟、而降霜更早於平年八日、莖葉呈綠色之時又蒙霜害、故子粒有不完熟、如改良大豆、仍呈綠色者、

二、高粱 與大豆同樣、在生育期、因低溫多濕、一般發育不良、莖葉軟弱、結穗弱小、成熟狀態不佳有減收之勢、

三、小米、七月上中旬、有受虫害地方、而僅少數、計生育期並成熟期、則低溫多濕、阻碍生育、若在深土砂礫層排水良好之地方發育尚佳、而普通均未成熟、豫計全體約減三四成

四、玉蜀黍、比較尙佳、以低溫多濕、不免莖葉稍弱結子弱小、約減收三成內外、

五、小麥、播種期遇旱、後稍恢復、成熟期以過濕故成熟不良而減收、

六、水稻、播種時遇旱、惟本地方河川之水量、比較的豐富、未被旱魃所害、順調生育汪清縣一部有虫害、然僅少數、普通則順調生育、惟後期多濕成熟延遲、受十月一日及二日之大霜所害、當減三四成云、

七、陸稻、與水稻同樣、致收成減少、

八、烟葉、因低溫多濕、發育不佳、收成旣減、品質亦劣、

九、果品、本地有梨杏等樹木、杏較佳、梨李多害云、

中國八大火柴公司 計劃合併 中國火柴業强力化

【上海電】自從財政部實行中國火柴製造業之分省統制、增加火柴統稅以來、火柴業遂漸次陷於不振、因生產過剩、同業間之傾銷競爭之故斯業乃更陷於苦境、最近蘇浙皖鄂四省八大火柴公司、爲挽救斯業之危機起見、正在協議將八大公司合併爲一組織大中國火柴股份有限公司、八大公司、即中國、大華、華明、大明(以上在上海)正大(甯波)淮上(臨淮)通燧(南通)楚勝(漢口)等八公司本月十二日、上列名公司代表在本埠中匯大樓開大中國火柴股份有限公司籌備處成立會議、該籌備處、亦勸光明(溫州)民生、燧昌(蘇州)等諸火柴公司加入、此種計劃實現後、中國火柴業、必能進展至相當强有力之獨占地步、

許可追加 奉黑縣補助額

民政部近以大同二年度、縣費補助費預算不足額數、由奉黑二省、保管之預算外、舊省庫金 項下支出 等情、經國務院之許可、由左列各數支出、已令奉黑二省、趕速照辦云、

奉天省公署	二四一、五〇〇圓
黑龍江省公署	八四、六八九圓

滬米業界目下形勢 米市漲易而跌難 收成欠豐預料明春看漲 內地產米區域集滬購米

【上海通訊】兩週以來、本市米價、由十二元而突漲至十三元另、已近社會局之限價日來本街去路、更請活躍、內地蘇錫常各處、均來滬訂購秈米、據米業界中人稱、此乃內地帮鑒於本年收成欠豐之故、據調査所得、上述各地、祇及往年六七成、致形成缺米狀態、內地稍有積蓄者、預料明春米價必漲、雖有賸餘、仍不願脫手、尙有販賣行號、拋進明年期貨售出本地新粳、蓋渠等計算拋進期貨庶不致明春吃昂價現貨之虧也、統觀目下情勢米市業已形成漲易跌難之局云、記者復赴南市米市場探悉、本年米市、自本年四五月起、以迄最近、無日不在緊張狀態中、四五月初、因新麥登場、曾一度貶小、但六月間因天時大旱、即呈飛漲、相持一月餘、造成十年來米貴之新紀錄、八月間因久旱逢雨、人心始向下趨小但有成見者、早已訂購得米以備明春缺貨時居奇矣、自後市場上跌少漲多、人心興奮、不可終日、近來產米區域、均紛紛來滬訂購客秈、更使市場空氣緊張、又據國際貿易局某統計專家稱、本年洋米進口、其數字可斷言不及往歲、蓋所訂洋米、均在八九月間、電詢往還、恆須數月、但明年一交春季統計簿上、洋米進口數目、定又可打破驚人紀錄也云、

北滿大豆運輸狀況

【奉天廿一日電】北滿特產物之大豆、已入運輸時期、據某處電報、十月下旬十日間、由哈南下火車、計三一五車、九、四〇〇公噸運貨主如左、

賽勤夫斯	一〇二車、	三、〇〇〇公噸
瓦薩爾德	六七車、	二、〇〇〇公噸
世和棧	五九車、	一、八〇〇公噸
永盛東	三二車、	一、〇〇〇公噸
其他	五五車、	一、六〇〇公噸

舒肝健胃丸

平肝順氣 除胃健脾
一切胃病各症良藥

此藥專治、男婦肝鬱氣滯、胃不消化、飲食停滯、常打嗝、噎嘔、吐酸水、[illegible]

每袋定價現洋一元半打五元函購不索郵費

總發行奉天鐘樓北 關東大藥房

新京室町公學校對前
內科 小兒科 隨意入院
福島醫院
電話三八五八番

介紹命相專家郭經九

特指迷津精奇神斷之郭經九對於命相易理哲學會經世傳經驗二十餘年又得異人指正更得玄妙對演門易理揣骨相測命及大批流年會經算過均神奇稱賛絲毫不爽有願知終身興衰請前往一談實前車之明鏡方知不謬深知先生之數學精妙博古通今知幾其神特此介紹也

介紹人 衣瑞亭 吳景三 金錫九 劉興沛 李存甫 于繼昌 趙錫侯 鄭贊周 商麟甫

現寓奉天小南門外音徽中街郭經九命館

新京三井洋行

本店 東京日本橋區本町二丁目一番地
滿洲支店 大連市山縣通一八二番地
資本金壹億圓【全部收足】

承辦品目

糧食、麵粉、大豆、及其他豆類、餅類、油類、其他、用品、機械、電氣、洋灰、一般報館、廠袋、紙類、木材、生絲、工業、化學、肥料、金類、藥品、食料、石炭、其他、砂糖、三井紅茶、人造絲、[illegible]

電話

所長	三二六〇
賣買	三二八四
賣買	三二八八
賣買	三二九八
保險	二〇一二
勘定	二〇六二
庶務	二四四四
倉庫	二七六三
社員	二四六〇
長宅	二三五八

聲明脫退承保及薦主責任啓事

運啓者因開豐鐵路公司董事改選敝人不常任辦事所有經手承保及薦引在公司服務人員之行動殊無憑考查未便繼續負責除已於一個月前向公司辭退外謹特登報聲明凡經敝人在開豐鐵路公司承保及薦引服務人員自登報日起一律撤銷承保及薦主責任以免纍係

康德元年十一月十八日 開豐鐵路公司董事顧天泰字藥民謹啓

事務所遷移廣告

現在本事務所遷至新京朝日通五十九番地領事館門前照常辦公特此聲明

新京朝日通五十九番地領事館前
律師 引地寅治郎

敬啓者敝今在新京永長路二十三號新建築事務所爲客商便利起見專辦新京大賓鐵道線裝運貨物各站均有本公司特派櫃員招待裝卸車等事無不注意 諸君各商號運貨時請到本事務所接恰事暫運至 農安 特此聲明

天誠公司 主人謹白

代書

民事訴訟申請書
日滿緊爭文件 其他一切申請書
尾崎代書事務所
新京朝日通五號
電話(四)四七七九番

龜川齒科醫院

新京祝町二丁目(太子堂東角)
九州齒科醫學士 龜川一郎

招募特約賣藥舖

一、招集零賣日本廣貫堂製造藥品特約販賣店
一、滿洲國內各特別市各縣各一人
一、希望者須備保證金及保證人能依照本舍條項者請到下列地點面洽

新京大馬路六馬口迤北路東八三
日本廣貫堂 滿洲總批發 大同舍

中國銀行

全國首創穩固之國際匯兌商業銀行
資本 銀元二千五百萬元 資產 銀元八萬五千萬元

營業要目

存款	定期存款 穩固存款 隨時抵借	(利息優厚)
	往來存款 領用支票 收付便利	(手續迅速)
	特種存款 憑摺收付 儲蓄性質	(積少成多)
	中外貨幣均可存款	
匯款	種類 電匯票匯信匯應有盡有	(手續簡便)
	國內 分支行遍設各埠全國通匯	(匯水低廉)
	國外 世界各國均可通匯	(行市克己)
押款	進口出口國外開信用證均可辦理	(助長貿易)
代收款項	本埠外埠國內國外概行承辦	(便利工商)
兌換	中外貨幣日有行市價值克己	(信息靈通)
放款	抵押放款貼現放款	(利息低廉)
通信代理	通信辦事並代顧客辦理國外通信	(扶助工商)
買賣證券	顧客委託承辦買賣	(服務社會)

南北滿分支行 哈爾濱 新京 吉林 黑龍江 綏化 呼蘭 黑河 瀋陽 大連 安東 營口 開原 (電報掛號六八九二)

GUAJACOL POLYTAMIN

肺結核(肺癆)的營養治療劑

拐阿可爾·保利他民

(主治) 肺結核 消化器病 食慾不振 全身衰弱 營養不良 面黃血虧 孕時及產後 病後恢復期

本劑中的主成分、是經過人工消化的動物性蛋白質、對人體得無勞胃腸、而補充蛋白質的不足、以造血肥肌、並可輔助消化、催進食慾、以增加人體的自然治癒力與抵抗力。本劑中的副成分、是對於呼吸器疾患、有特効作用的拐阿可爾硫基酸鉀、故經主副兩成分配合的拐阿可爾·保利他民、乃兼有營養强壯及藥物治療的作用、在肺癆病治療上、不啻一大福音。

(價格) 小瓶(一圓六〇錢) 中瓶(二圓六〇錢) 大瓶(四圓七〇錢)

醫家實驗報告集函索即寄

日本大阪市東區道修町 武田長兵衛商店 株式會社 公司

醫師之良好經驗

用清導丸治療便秘

治療便秘如用霸烈之瀉藥實爲大錯蓋霸烈之瀉藥對於腸胃作用粗暴輒令峻瀉全部消化器官乃因之而愈弱便秘不惟不愈反更趨厲害治療便秘莫妙於服用清導丸因其清理腸胃功力天然性旣和平效又偉大服之絕無絞痛峻瀉諸弊此所以甚多醫師選用清導丸以治療其自身其家人以及其病家之便秘也請試一讀浙江濮院南市朱培章醫師之經驗即可知矣朱醫書云「鄙人患常習性便秘已有二年迭服蓖麻油瀉鹽等品只能收效一時過後其症復發情形每更厲害有時頭痛欲裂鼻乾身熱體温有時竟達攝氏四十一度日前試服韋廉士紅色清導丸甚覺有效服不多時便秘全愈現在每晨八時前必大便一次不感任何困難矣」韋廉士紅色清導丸治療便秘具有特效間嘗服之且可免避肝木不和腸胃失序消化不良膽汁不化疾病頭痛口臭等患各藥房均有出售或逕向上海江西路四五一號韋廉士醫生藥局函購每瓶七角六瓶三元五角郵力不取 一切信件可由奉天和記洋行轉上海韋廉士醫生藥局

中國一般消息

反蔣派已徧佈全國 獨裁難成事實
蔣對內策將有重大轉變 楊永泰忽提倡王道統一

【南京電】蔣介石氏以數個月之時日，不辭勞苦，巡視北方各省，對收拾民心，不無相當功效，而中央勢力對北方統制確立，則時期尙遼遠，蔣氏本人對其巡遊之總成績尙無意見發表，而熟知北方政局者之觀察，均作如是觀，蔣氏滯在華北時期中，發生兩大事件，一爲歸化城附近有人以炸彈投擲於蔣氏所搭乘之列車，蔣氏幸無事，但該事件表示華北另有强硬的反蔣派，能於森嚴警備中圖害蔣氏，一爲藍衣社暴力派暗殺吉鴻昌任應岐等反蔣派首魁，炸彈事件已判明係馮玉祥系過激份子所爲，吉鴻昌等在主謀地位，卒被藍衣社發覺，乃遭不測之暗殺，對該事件有責任之閻錫山派聽若不聞，視若不見，蔣氏赴訪閻錫山氏，閻不出太原城外，態度極爲冷靜，南京政府近已探知閻錫山勾結西南，派孔祥熙氏赴太原，進行更進一步之遊說，閻氏自知在中央勢力壓迫之下，不能安心保守其山西門羅主義，故極力提攜西南派，暗中互相呼應，又連絡宋哲元韓復渠等馮玉祥系實力者，以謀華北反蔣陣營之樹立，南京不平派反蔣團結過動，乃中央集權政策之直接反響，爲勢所必然，蔣氏在紅軍及南北反蔣派等三大勢力中奪鬪之前途，未可樂觀，蔣氏統一中國之覇圖，僅以武力爲後盾，未能心服各派，此即其最大缺點，在蔣氏幕僚中握有政治領導權之秘書長楊永泰氏等倡『王道統一』，決非無理，蔣氏巡視西北及華北後，其對內政策或將拋棄武力獨裁，改取文治政策，此項觀測，頗爲有力，今後蔣氏內政方針之改進，極可注目。

河北省行政會議 各方提案紀要（下）

七九、各公安局所一律添設戶籍長警案，元氏縣長秦榮甲提，八十、自治機關及警察機關，均有辦理調查戶口之規定，雙方調查應如何實施，共經費應如何籌劃案，冀縣縣長金良驥提，八一、各縣調查戶口擬由公安分局與鄉鎭公所相輔辦理規定辦法請公決案，清豐縣長王海峰提，八二、嚴防共黨潛伏以靖地方案，民政廳提，八三、提議共黨應如何預防案，饒陽縣長董天華提，八四、擬議預防共黨宣傳辦法案，清豐縣長王海峰提，八五、預防共黨辦法案，邢台縣長于龍溪提，八六、各縣保衛團應切實整理案，保安處提，八七、提議規定團丁走學辦法，以維農民生計案，雞澤縣長饒秉衡提，八八、各縣保衛團關於匪區縣分應酌留相當雇募隊數，征集新丁應就各村訓練，以收實效案，霸縣縣長劉延昌提，八九、征集團丁應從各鄉甲團開始案，邢台縣長于龍溪提，九十、提議各縣訓練保衛團丁，除常備駐團人數外，無庸終日在團任宿，使不妨碍農時，減輕担負案，雞澤縣長饒秉衡提，九一、切實整頓警團限期肅清盜匪以靖地方案，衡水縣長楊品華提，九二、提議本省各縣保衛團經費，擬請歸縣政府統籌統支，交由財政局負責經理，以昭劃一案，保安處提，九三、團費應如何撙節縮減，以輕負擔案，冀縣縣長金良驥提，九四、提議辦團人員應認眞考核勿使滋生流弊案，保安處提，九五、清鄉後應如何防杜匪類維持永久治安案，霸縣縣長孫維善提，九六、實行永久清鄉辦法，以保安寧案，磁縣縣長孫振邦提，九七、各縣辦理清鄉後仍應設法杜防匪類，以維永久治安案，代理安平縣長王佐卿提，九八、各縣清鄉後仍須設法防杜匪類以維永久治安案，深縣縣長蕭鶴延提，九九、清鄉後防杜匪類辦法案，武清縣長張恆懋提，一〇〇、清鄉後應認眞實行十家連坐法，並設游民管束所以維永久治安案，清豐縣長王海峰提，一〇一、清鄉後維持永久治安案，邢台縣長于龍溪提，一〇二、各縣盜匪案件擬逕呈保安處或民政廳，覆核執行案，正定縣長劉樹人提，一〇三、提議修正厲禁烟毒實施辦法，俾嚴禁烈性毒品暫行條例，貫澈實施案，民政廳提，一〇四、肅清毒氛宜採標本兼施辦法案，邯鄲縣長劉煥文提，一〇五、實施嚴禁烈性毒品辦法，俾收實效案，鉅鹿縣長劉鴻勳提，一〇六、澈底肅清毒禍，挽救民生保護種族案，磁縣縣長孫振邦提，一〇七、提議厲禁烟毒應施行連坐辦法，共製販運售者，並得沒收其財產案，博野縣長張僉提，一〇八、禁毒辦法應如何實施俾收實效案，冀縣縣長金良驥提，一〇九、肅清毒氛案，景縣縣長李樹範提，一一〇、依據內政部行政會議議決方案，各縣設置縣立醫院，或縣立衛生事務所，以及診療所，以保民衆健康案，民政廳提，一一一、提議依照中央改進地方行政原則裁撤區公所，整理鄉鎭村自治團體組織案，民政廳提，一一二、提議依照中央改進地方自治原則，分別各縣爲扶植自治時期及自治開始時期進行自治案，民政廳提，一一三、裁撤自治區應如何籌備進行案，天津縣長陳中嶽提，一一四、籌擬裁撤自治區進行方案，吳橋縣長汪激波提，一一五、提議裁撤自治區，應速籌備添設警區機續進行自治事項以原有自治區經費十分之三補助警區案，雞澤縣長饒秉衡提，一一六、中央頒行改進地方自治原則，係採縣及鄉鎭兩級制，自治區已不存在，本省應如何籌備進行案，涿縣縣長孫維善提，一一七、廢除區制擬擴大鄉制區域，嚴格選任鄉長，提高待遇，以資推行自治案，曲周縣長劉學全提，一一八、裁撤自治區應採之步驟及辦法案，滄縣縣長李學謨提，一一九、各縣籌備裁撤區制，以利自治而輕人民擔負案，霸縣縣長劉延昌提，一二〇、實行裁撤區公所，以期辦事敏捷而符功令案，代理安平縣長王佐卿提，一二一、擬定裁撤自治區公所實施辦法案，深縣縣長蕭鶴延提，一二二、自治區裁撤後，各鄉鎭自治，進行有無窒碍，倘事實發生困難，應如何補救案，饒陽縣縣長董天華，一二三、進行取消區公所案，邢台縣長于龍溪提，一二四、改進地方自治案，景縣縣長李樹範提，一二五、各縣應依照中央規定裁撤自治區，並改設自治委員，以符功令案，定興縣長舒乃藩提，一二六、各縣區公所裁撤後地方自治未完成前，應酌設自治協助指導員案，新河縣長提，

歐洲考察歸來 暢論世界大勢
廣東省委鄧演存氏

【廣州訊】去歲九月四日首途放洋考察機械之鄧演存，歸國抵省，茲將鄧氏談話誌左。

◆考察經過◆

鄧云，本人係去年九月四日奉命首途放洋考察，先經意大利，而德國，匈牙利，奧國，捷克，法國，英吉利，丹麥，挪威，波蘭，俄羅斯，再由俄返德，赴法蘭西轉往英國，復往美國，原擬在美國有數月逗留，藉資詳細考察，詎抵美後，即接電報，家慈逝世，感悲痛異常，對于考察方面興趣與志願，頗爲減落，乃即買舟返國，於前日抵省，因家慈停柩多日，喪事待理，於哀痛之餘，料理喪事，故未趨謁陳總司令，然已用電話請參謀長轉知陳總司令，目的雖在于機械，而各國著名大工廠，非關係于機械者，亦曾往參觀，如福特汽車廠，機器廠，木材廠等，並參觀芝加哥展覽會，

◆歸來感想◆

兄弟此次歸家，計自接家慈逝世電訊後，即由美啓程返國，當輪經加拿大，及日本時，爲謀不負此行起見，曾登岸往各機械工業廠等考察，關于各國科學進行，非常迅速，大有一日千里之勢，其主要原因，即爲工業發達，國民經濟裕，故某一工廠過舊即行廢棄，務尙新巧，及各國研究工業之發達，及計劃發展之積極，均在不斷努力中，此當爲中國所需要急起直進者，兄弟放洋後，以一年來之考察，歸來感想特多，簡括來講有兩點意思，(一)是各國工業發達之原因純係各國國民經濟之充裕，大家注意的科學競爭所致，(二)是中國原爲地大物博，而工業如此落後，任命實藏富產放棄於地，不知開發，實爲工業不能發達之原因，苟不迎頭趕上，曷堪設想，

◆國際形勢◆

工業發達與否，既然關係國家之盛衰，是則國家之强盛，當然有賴於工業之發達，歐美各國，均努力對於本國實業方面之力謀發展，雖然如是，各國經濟因世界不景氣之影響，異常窘困，因此工業之發展，頓受打擊，現在各自挽救圖存之不暇，何有世界二次戰爭將爆發，所傳世界第二次戰爭將爆發諸事實也，至於各國之科學進展，頗難評斷誰優誰劣，總之各有所長，因各國均注重於工業之發展，其對科學之需要及共進步，是大家一致的，當然不能分軒輊，惟德國則比較有朝氣，鄧氏又言，此次返國後，關於工業之發展，當從容商策進行，故今後苟有機會，將再出國考察工業，以期發展本國之工業，因工業發達，乃能致國家於興盛也，

五全大會延期之後 廣東痛加指摘
市黨部紀念週黃玉明報告

【廣州訊】省市黨部假省黨部禮堂舉行總理紀念週，到省市黨部委員及全體工作人員暨各區黨分部委員共五百餘人，由省黨部委員黃玉明主席，并報告五全會延期之研究，茲錄其詞如下，各位同志，今天紀念週，輪到兄弟負責報告，兄弟最近覺得最近有一件消息值得我們注意及我們不可不注意的，就是

五全會之延期

兄弟就把這件消息的眞相，及消息關係的幾方面情形，向各位作一個報告，卄六日報載南京中常會於卄五日根據各省黨部之請求，決議把五全大會之期延遲，各省黨部請求中央的電文，中央於卄六日連同決議案同日公佈，綜合各省電文所陳的理由，不外兩點，第一點現當剿共軍事緊張，一部份負責剿共的軍隊同志，勢不能回京出席大會，若回京參加開會，勦共軍事必致鬆懈，勦匪工作必致功虧一簣，故大會應延遲時日，第二點，現當本黨同志意志分歧的時候，若舉行大會，糾紛必加擴大，是以貽害黨國，必須延遲大會，假以時日，疏通各方面同志的意見，務使趨于一致精誠團結然後開會，中央認爲所陳理由正當，遂根據決議，准如所請，把五全大會之期延遲，就表面看來，中央此舉，值得我們景仰的，第一層中央能採納各省黨部之建議而實行，足見中央尙存有本黨的民主集權精神，未至完全消滅淨盡，給一般黨員平日對於中央絕望的，至此忽然發生希望，第二層中央肯接納各省黨部之意見當然是認爲所陳之理由充份，是見中央尙能審辦事體，權通事變，不是以開會的形式工夫爲急，而以剿共的實際工作爲急，不是以一二人之意見爲重，而是以全黨同志的意見爲重，我們平日每根據事實，認定中央所爲是麻木的，爲仰承一二鼻息的，若就現在這件事而觀，中央已是趨於覺悟之一境了，我們黨員可欣可賀，但我們若接中央決議延期開會這件事的，本身來推想一下，於情於理，其中又有令我們

發生種種疑惑

如各省黨部請求延期，開會的電文，措詞上差不多是千篇一律的，發電的日期前後不過相差三日，在中央未決議延期之前，並未見報端上載有這類電文的一二，而忽于同日連同決議案披露出來，齊齊整整，這樣的情形，就算是出于各省黨部的智者所見略同，然而不約而同，也斷無相同湊巧到這種程度之理，然則這類的電文，究竟是否出自各省黨部自動的拍發，抑或另有人爲之統一製發，殊令費解者一，又普通所見無論某黨部或某同志有建議中央的意見，若發爲電文，除特別密件始終不能公開發表的外，必定爲各報所刊登，以備各同志詳加考慮，而現在建議中央延期開會的電文，中央未決議採納之前，吾人在報端上一無可見，中央既決議採納之次日，忽然同時公佈，這種情形，是否因爲中央用共箝制言論之慣技，事前一律不准各報登載，抑或這種電文係出自中央常會前一晚，連同議事日程一併製定，然後命令各省黨部默認，這又是奈人尋味者二，對于這類電文之發出，既有上述之懷疑，則謂中央尙能採納下級黨部意見，

存有民主精神

殊難爲之肯定，或者是僞造意見統製輿論，實行獨裁工作之進一步，亦未可料，就令退步講，中央之決議延遲開會確是出于採納各省黨部之貢意見，而各省所陳之兩點理由的事實，剿共工作緊張，及同志意志分歧，並不是發生于今日，而是數年來未嘗一刻間斷的事實，又是普天之下所共見的事實，記憶去年中央通告召集五全會時，經內外黨部舉出這同樣之理由，電請中央停止召集，而中央爲之接納停之，自去年迄今，共匪依然勢炎，剿共工作無時不應在緊急中，獨裁軍閥未倒同志意見依然未能統一，中央何故健忘過去各黨部之建議，忽略目前之事實，而毅然發出八月十二日召集開會之通告呢，通告既發出了，若覺悟此時開會仍無可能，自應自動的議延期，何待各省黨部之建議呢，若必要下級黨部建議之來已覺悟應該延期，則是普天之下所共見共曉的事實，而中央諉公獨不見，豈不是笑天下之大話也。

河北省府改組
于學忠仍任省主席 各廳長廳更動經過

【天津訊】省市政府局部改組，行政院臨時會議已正式通過，新任津市市長張延諤以往曾歷任顯要，近年息影津門，創辦各項實業，俟接奉命令後，即到府接篆視事，氏定赴平晉謁黃委員長，然後再定就職日期，就便關於擴大市府問題，當亦有所請示，市府秘書長一席已內定前民政廳長王主科繼任，王近適漫遊漢皐，聞訊將乘程北上，市府各科處現已準備結查，各科長王任，並以市長王韜就任以還，與屬員相處極相得，乃特在該府大禮堂公宴王氏藉示餞別，其省府方面新任冀省委兼民廳長張厚琬現居北平，教廳長鄭道儒尙在首都，建廳長張厲生，來津出席冀省府例會後，省委張蔭梧亦在平，前民政廳長魏鑑則將以省委兼任省府秘書長云，茲誌行政會議及于主席談話並改組後之新省委市長略歷分載如次，

◆行政院會議◆

【南京電】行政院前日晨八時開臨時會議，到汪兆銘，何應欽，黃紹竑，朱家驊，王世杰，陳樹人，石青陽，劉瑞恆，趙丕廉，鄒琳，唐有壬，曹浩森，陳訓泳，徐謨，曾仲鳴，甘乃光，傅汝霖，石瑛，褚民誼，彭學沛廿餘人，主席汪院長，決議案如次(一)決議改組河北省政府委員兼主席于學忠，委員兼民政廳長魏鑑，委員兼財政廳長魯穆庭，委員兼教育廳長周炳琳，委員兼建設廳長林成秀，委員兼實業廳長史靖寰，應免本兼各職，委員張厲生，胡源滙，嚴智怡，應免本職，任命于學忠，魏鑑，張厚琬，鄭道儒，張厲生，魯穆庭，張蔭梧，胡源滙，爲河北省政府委員，並以于學忠兼主席，張厚琬兼民政廳長，魯穆庭兼財政廳長，鄭道儒兼教育廳長，張厲生兼建設廳長(二)決議天津市市長王韜另有任用，應免本職，任命張廷諤爲天津市市長(三)決議河北省政府實業廳應即裁撤，所有實業廳事務，歸併建設廳辦理云

◆于主席談話◆

于學忠談稱，省府改組明令，目前尙未奉到，既屬事實，當祇時間問題而已，實業廳與建設廳裁併後之組織法，將來尙須研議，現在各省多無實業廳之設，裁併頗屬必要，本省二十三年度預算，收支有相抵之可能，下年度如整理得法，省政之發展，甚有希望，至冀省府各廳合署辦公一節，刻正在縝密研議中，于主席認爲此舉可以增進行政效率，故決擬於明年一月一日與各縣裁局科之計劃，同時實行，關於合署辦公之方法，據聞係參酌湖北省已實行合署辦公之省分及前省長公署之組織而規定，總期其辦事敏捷，而無過於繁瑣，而減少多層手續，關於裁員設科問題，業經省府會議，正由各廳會同研商中，俟提於省府例會切實討論後，即分令全省各縣一律遵辦，統定明年一月一日實行，不得拖延，以重大會決議，而增辦事效率，

甘肅省之近況
民生彫弊教育落伍 衛生不講災患迭生

【甘肅訊】甘肅自鼎革以還，即爲軍閥割據之地，歷年橫征暴斂，惟供內戰消耗，加以水旱各災，貨幣紛亂，農村經濟，遂一蹶不振，民衆生活於水深火熱之中，苦不堪言，舉凡地方庶政，如教育建設等，在昔軍閥時代，只有摧殘破壞，未有一二建樹，如馬廷賢，雷中田之變亂，西北軍之蹂躪，僅紙幣一項，全省人民負擔至數千萬元，餘如每月負擔軍費八十餘萬元，軍隊就地徵發糧秣，使全省六百餘萬人民之生機，日見短促，即近至二十一年，邵力子氏主席省府時，當地軍人，尙有包圍省府，强索軍餉之舉，二十二年省府改組，中央派朱氏接充省府主席，兼甘寧青三省綏靖主任，並派第一師全部開入甘境南部，於是凡百待舉之局，始漸入正軌，茲將民政近況，略述如次，本省警政，過去殊少成績，民廳近以本省連年災患，地方瘡痍滿目，爲減輕民衆負擔計，特擬定各縣公安局裁留暫行辦法，將全年公安經費不滿五千元者，或無經費，係向人民臨時攤派者，暫行裁撤改科，併歸縣政府辦理，計上項被裁之公安局，隴南爲甘谷，兩當，隴東爲合水，莊浪，隴西爲玉門，敦煌等二十六縣，除如武都，成縣，文縣，康縣，等十一縣，因提近匪區，特將公安局改組爲縣保衛團常備隊，以減輕民衆擔負，至於省會公安局附設之長警訓練所，因係學術機關，准其展延時間，以養成警察人才，本省保衛團之設施，亦自本年始開，昔日各縣民衆，雖有自備槍械，捍衛地方者，但無訓練，無組織，如領導不得其人，往往走入歧途，而爲地方之害，民廳爲地方綏靖計，乃於文縣等十一縣先後設立保衛團常備隊，造成民衆武力，使閭閻有自圍之準備，盜匪無所施其狡技，其辦法，以縣長兼任常備軍隊大隊長，另委大隊附襄助之，自各縣設立常備隊之後，匪患漸靖，秩序亦臻安定，自治，本省地方自治，尙乏善可述，惟最近各區長，更以自治人員訓練所畢業學員改編區以下各級自治組織，調查戶口，各縣已次第進行，但各縣自治經費，參差不齊，工作方面，亦不能一致進展，關於調查事項，各縣鮮有詳細明晰之報告，而事實上，區鄉長僅爲縣政府之收款人(或曰經徵員)故關於地方公共事業，如教育，衛生等，欲期區以下自治機關爲發動機，不啻緣木求魚也，推進自治，務須先訓練民衆，養成民衆之自治能力，否則徒有自治機關，而無自治作用，甚或使其機關，徒供地方土劣之把持，以魚肉民衆，民間疾苦，於是日深而自治遂適得其反矣，本省僻處邊陲，種族龐雜，鄉村民衆，百份之九十餘，皆爲不識字者，日以年來災患頻仍，地方窮困，已達極點，自治機關，本爲積極的建設的，但民衆意識薄弱，智識落後，以爲自治機關，即縣政府之裔系，專爲抽稅攤糧而設立者，而未知督促自身之向上，逆料地方自治之成功，尙屬遙遙無期，

衛生，本省衛生事業，初無設施，除省市方面，由省會公安局，負全市衛生責任外，各縣則由縣公安局負責辦理，惟公安局方面，並無衛生專門人才，及衛生器材藥品之備置，平時共工作，衛生工作大率尙限於清潔街道，運送垃圾，暑期雖有診病所之附設，但限於經費人才，辦理未必完善，即對於全市醫生資格之審查，發售藥品之檢驗，亦少妥善之辦法，幸最近中央注重西北各省之衛生事業，特於蘭州市設立防疫處，據負責籌備人談，該處內分兩部，日人醫部，日獸醫部，每部各設若干組，每組設主任一人，負責該組全部事業，現處所正在建築中，約五個月可以告竣，最近省府方面，又設立甘肅省衛生檢驗處，協同防疫處，辦理全省衛生事業，歷來認爲不能救治之獸疫，時疫，傳染病等，從此將得根本辦法矣，救濟，本省年來，迭遭巨災，人民流亡，不知其數，故救濟事業，急須設施，現民廳除頒佈各縣府，促照內部頒發地方倉儲管理規則通令照辦外，並提請省府，准撥經常費，於省城方面，設立救濟院，借貸所，等救濟機關，及蠲免被災稅銀田糧，最近各縣政府違令征收被災蠲免銀糧者，亦經省府查明，記過示懲，吏治，吏治之良窳，須視得人與否，主持各地縣政之人，能潔身自好，矢志爲好官者，固未嘗絕無其人，特惜鳳毛麟角，不可多得耳，餘如思想腐舊，或備員苟祿，時存五日京兆之念，甚且以環境不良，終日攤款派捐，逢迎上官之不遑，更安有注意興革要政之餘暇，如此情形，殆爲各地通病，今日欲吏治早入軌道，自非痛加釐革不可也，

史量才被刺詳情 兇犯尚未就獲
捕房已略得線索（上）

【上海通信】申報經理史量才氏於十月六日赴杭休養，迄今月餘，因滬事待理，於本月十三日午後一時許自杭乘自備汽車循滬杭公路返滬，途中突被暴徒狙擊身死，各界聆此噩耗，莫不震悼，關於史氏被刺之緝兇問題，截至發稿時止，尙未聞有若何發展，本埠哈同路史氏寓內，滿現悽涼景象，正在布置飾終典禮，史氏屍體於十四日午後三時由萬國殯儀館用汽車運送抵滬，史之夫人及公子詠賡等亦同行來滬，聞將在私宅成殮，並在共生前佛堂停靈，至史氏此次被狙原因，各方傳說不一，最近捕房當局在破獲仁濟醫院暗殺案之各要犯中，曾搜獲一準備暗殺之名單，史亦在內，惟在眞相未大白之前，尙不敢遽信其與此有關，噩耗傳至上海後，當局極爲注意，已飭屬嚴密偵緝，並不時與杭州方面取得聯絡，以期早日破案云，

一出事詳情一

上海申報館經理史量才月前偕同眷屬來杭休養，於十三日下午二時許，由杭乘自備汽車循滬杭公路返滬，二時半許駛抵杭縣海寧交界之翁家埠北安鄉附近，不幸遭匪槍殺，史及司機暨史子之友左楫被彈擊穿，現在廣濟醫院診治，該案發生後，省公路巡邏隊當即會同省會公安局派警兜緝，各段公路一律戒嚴，在要口搜查，並禁止車輛通行，茲誌詳情如次，史氏於十三日下午二時乘汽車離杭赴滬，同車者除史氏夫婦及司機黃金才外，尙有其子詠賡，及詠賡之同學鄧祖詢，及詠賡之內姪女沈麗娟，一行共六人(史本擬乘火車，因其夫人堅欲乘汽車，乃由保鑣者隨侍其太夫人乘火車返滬)車出清泰門，經喬司站，馳過翁家埠之老車站，(翁家埠公路新車站屬杭縣，老車站屬海寧)二里，屬海寧縣之博愛鄉閘口里俗稱(大閘口)地方，時爲下午二時半左右，路旁突出匪徒六人，黑衣長衫，手執木殼槍，喝令司機停車，此司機係一生手(史本携有一司機，適以臥病留杭)見狀頗爲慌張，立即停車，同時匪即用槍轟擊，司機黃金才當場中彈斃命，詠賡之友鄧祖詢坐於司機身旁，一時不及逃避，亦罹槍彈斃命，史夫人當即下車逃避，致誤落水溝跌傷，史其姪女麗娟擊被傷左腿，史之子詠賡，當時坐於後面靠前排之座位上，見匪開槍，情知不佳，急下車逃奔，匪徒三人在後追擊，連放二十餘槍，幸均未命中，時史亦下車奔逃，匪徒二人持槍追擊，後史氏倉皇奔馳半里許，逃至鄉民沈瑞富草屋中，穿屋而過，復從後門逃出，奈甫從後門逃至土坡上之草棚中，而兇手適從左面小路抄來，迎頭一槍，從史氏左耳貫入，右額穿出，立即斃命，史子詠賡因被匪追擊，漸向筧橋航空學校奔來，時航空學校掩護營步哨，因聞槍聲，情知有異，即奔往察看，見已肇禍，當即以電話報告掩護營營長，營方得報後，遂派兵一排及航校自備之救護車一輛，馳往出事地方，然兇徒已乘坐預停於道旁之京字試車七十二號黑色別克汽車向杭州方面遠逸無蹤，乃將受傷之沈麗娟，史夫人及詠賡等載回航校，沈女士因傷左腿，出血甚多，當由校方醫士暫用紗布包紮，旋即派原車送至廣濟醫院，深夜始將槍彈取出，至於史氏遺體已由其家人揩洗運杭，準備運送赴滬殮殯，

一嚴密緝兇一

本市省會公安局於三時許傳訊，立即將杭市各交通口封鎖，禁止車輛通行，嚴密檢查各旅館及車站，並急電滬市公安局，及南京市政府，首都警察廳，嚴密注意暴徒行踪，並請查明該京字七十二號汽車究爲何人所有，何時自京來杭，同時以電話通知吳興縣公安局，切實檢查京杭國道上之汽車，至對於脫險逃歸之史詠賡，則已派警追隨嚴密保護，以免再生意外，省公路局方面亦奉建設廳命令，通飭大小各站及蕭山紹興長興吳興各公路車站，澈夜注意出境車輛，務期截獲兇徒云，

一檢驗屍體一

高等法院院長鄭文禮，首席檢察官鄭畋接到報告，當夜十時立派杭縣地方法院檢察官朱念慈，書記官馮佑之，檢驗吏馮聖祥及法警一名，馳往出事地點檢驗，並會勘其出事地點情形，於十一時餘到達，時海寧縣縣長江恢閩，縣公安局長徐炎，杭縣縣長葉風虎，杭縣公安局長陳純白，省公路局營運科長曹壽昌等均先後趕到，後開始檢驗，驗得史等所乘汽車後面貨箱內所購貨物如藕粉均絲毫未動，汽車旁邊，死者爲鄧祖詢，及司機黃金才，綠色車旁碧血遍地，厥狀至慘，鄧祖詢彈由肩甲入，由右乳穿出，

一律八扣
維一和鐘表眼鏡行
開幕 大廉價
十一月十日起 三星期
本行自運歐美各國眼鏡原料國產水茶墨晶美國克羅克司鏡片自能機磨配光各種新式鏡架應有盡有特別價值從廉決非其他商號所能比擬各界諸君及仕女們如感眼疾苦腦可速配副對光眼鏡以免妨碍公務歡迎參觀以考言之不謬試驗虛實耳

愼昌鐘表眼鏡公司
新京大馬路
本公司精製各種銀盾紀念盃桂條風景花様新穎美觀無比凡饋送親友無上上品價格便宜
電話2190番
總發行所 新京愼昌鐘表公司
代理處 吉林愼昌鐘表公司 大連愼昌鐘表公司 洮南愼昌鐘表公司

營業種目 厚底織襪機，單底織襪機，腰機，毛衣機，手套機，兩頭平板機，各種針織機具全，各種針，兩頭針及針板，手套針，毛衣針，襪針
安東縣新安街
德利祥襪機製造廠
詳章函索即寄

芝浦電動機
耐久力天下無匹
堅牢優美冠世界
滿洲代理店 三井物產株式會社
機械工具商 栃木洋行
奉天千代田通二七番 電話二八三九番 四六七九番

雜紀

音響界之驚異！

響聲可達四方一里 强大擴聲機

友邦青年苦心研究 澁谷氏將向帝大提討論

較普通無線電擴聲機、發約千倍之强大的音響、肉聲能聞四方一里、不僅於軍事用、工業用有大的貢獻、足可驅逐托基擴聲機之輸入『特殊無線電擴聲機』依僅卒業於小學校之青年無名之發明家之手完成、

友邦香川縣觀音寺町澁谷房一君、

(三)苦心研究之結果、發明超音擴音機、本年一月試驗、於原音擴大二百倍之擴聲成功、其後除機械各部之振動勢力之損失、千倍擴聲成功、爲更期完備、向商工省請求懸獎勵金三千元、爲認其精巧之黏請求立據、澁谷君之發明品、比外來品裝置極簡單、製產費約十分之一、而有千倍以上之擴聲性能、該機之學理說明、爲不斷在一定之位置、而於可廻轉之圓盤隣接、對於該圓之軸方向、設得自在移動之可動圓盤、兩圓盤間有飛巴及其他摩擦板介在、於此與以所要之擴大振動、附受振動體、於可動圓盤、依原振動體擺動、以挺子壓接之對於可動圓盤之摩擦板之壓力、應原振動體之振動而使變化、依振動擴大裝置、其爲目的之處、乃向來一般於電氣的所行之振動擴大作用於機械的爲簡單裝置者也、

澁谷氏談、以眞空管增以音響之幅、能率不能再上、機械摩擦則生强力之增幅性能、考案機械自去年正月着手、其特色、摩擦音響增幅於四方一里、能聞肉聲、大家密集地有防災害之用、又該君『電機重力之理論』『有限宇宙論』之學理論文有非常之自信、在執筆中將在帝大提出云、

海上快船

英瑪麗王后號 由法至美僅需四日間

【倫敦訊】每日電訊報載稱、白星公司新輪、「瑪麗王后號」之臨時航行時間表、頃已宣布、該輪搭客可於星期六在法國邱堡港午餐、至下星期三即可在紐約進下午茶點、全程僅需時九十六小時(四日)該輪每小時平均速度爲三十二海里半、較現時航行大西洋最速之鄧船每小時快四海里、該輪最大速度約三十五海里如途中遇霧或惡劣之天氣而發生躭擱時、即可開快輪、俾能按時抵目的地、船上有防止失愼及互撞之特別設備、故能保障極端之安全、該輪在邱堡前、即可將到達之準確時間電知紐約云、

女伶自演私奔活劇

野鴛鴦終落網

廣州歌者女伶玉仔、姓古、廿四歲、自民國二十年脫却歌衫後、隨一少年鄧某(廿四歲三水人)同居於文德樓八號、組織家庭、旋生一子名偉基、現已四歲、向安無異、乃近日夫婦間感情破裂、玉仔與從前結識之陸某、重拾舊歡、至本月七日、玉仔携同幼子他去、鄧某經報局查緝有案、至昨二十晚十時、在西濠口中央酒店、發見古陸兩人踪跡、遂會同太平分局員警、前往拘捕、果在該酒店、當堂將玉仔及陸某雙雙帶回分局訊辦、據供、直認因家庭壓迫、故擬改嫁陸某爲妻不諱、繼據陸某供、認與玉仔同到中央酒店、開房、但未發生關係、請求寬辦、分局乃留候解辦

鉅鹿發現 古物

白碗瓷瓶 鑒定爲唐物

【鉅鹿通訊】本縣城內張小五係一小康之家、世居城內舊有古屋一所、年久失修、月前遭雨倒塌、意欲重建新厦張率人淸理屋址、掘地五六尺餘、忽發現古磚數個、張以爲異、復掘之、接連刨出白碗九隻、黑瓷瓶一個、該碗口徑約七寸、底圈甚小、瓶高二尺、瓷質極細當即經考古家鑒規、謂係唐朝古物誠屬珍貴、不易多得、張某當妥爲收藏、待價而沽云

灤陽消夏錄（十六）

紀曉嵐著

◇外祖張雪峰先生、性高潔、書室中几硯精嚴、圖史整肅、恒鐍其戶、必親至乃開(院中花木翳如、莓苔綠縟)僮婢非奉使令、亦不敢輕蹈一步、舅氏健亭公、年十一二時、乘外祖他出、私往院中樹下納凉、聞室內似有人行步聲、疑外祖已先歸、屛息從窗隙窺之、見竹椅上坐一女子、靚粧如畫、倚對面一大方鏡高可五尺、鏡中之影、乃是一狐、懼弗敢動、竊窺所爲女子忽自見其影、急起、遶鏡四圍呵之、鏡昏如霧、良久歸座、鏡上呵跡亦漸消、再視其影、則亦一好女子矣恐爲所見、躡足而歸、後私語先姚安公、姚安公嘗爲諸孫講大學修身章、舉是事曰『明鏡空空、故物無遁影、然一爲妖氣所翳、尙失眞形況私情偏倚、先有所障者乎?』又曰『非惟私情爲障、即公心亦爲障正人君子、爲小人乘其機而反激之、其固執決裂、有轉致顚倒是非者、昔包孝肅之吏陽爲弄權之狀而應杖之囚反不予杖、是亦妖氣之翳鏡也、故正心誠意、必先格物致知、』

◇有賣花老婦言京師一宅近空圃、圃故多狐、有麗婦夜踰短垣、與鄰家少年狎、懼事泄、初詭託姓名、歡昵漸洽、度不相棄、仍自冒爲圃中狐女、少年悅其色、亦不疑、久之忽婦家屋上擲瓦罵曰『我居圃中久、小兒女戲拋磚石、驚動隣里、或有之、實無冶蕩蠱惑事、汝奈何汚我』事乃泄異哉!狐媚恒托於人、此婦乃托於狐!人善媚者、比之狐、此狐乃貞於人!

◇有遊士以書畫自給、在京師納一妾、甚愛之、或遇讌會、必袖果餌以貽、妾亦甚相得、無何、病革、語妾曰『吾無家、汝無歸、吾無親屬、汝無依、吾筆墨爲活、吾死汝琵琶別抱、勢也、亦理也、吾無遺債累汝、汝亦無父母兄弟掣肘、得行己志、可勿受聘金、但與約、歲時許汝祭我墓、則吾無恨矣』妾泣受敎、納之者、亦如約、又甚愛之、然妾恒鬱鬱憶舊恩、夜必夢故夫同枕席、睡中或妮妮囈語、夫覺之、密延術士、鎭以符籙、夢語止而病漸作、馴至綿惙、臨歿以額叩枕曰『故人情重、實不能忘、君所深知、妾亦不諱昨夜又夢見曰『久被驅遣今得再來、汝病如是、何不同歸』已諾之矣、能邀格外之惠、還妾尸於彼墓、當生生世世、結草銜環、不情之請、惟君圖之、語訖奄然、夫亦豪士、慨然曰『魂已往矣、留此遺蛻何爲?楊越公能合樂昌之鏡、吾不能合之泉下乎』竟如所請!此雍正甲寅乙卯間事、余是年十一二、聞人述之、而忘其姓名余謂再嫁、負故夫也、嫁而有貳心、負後夫也、此婦進退無據、何子山先生亦曰『憶而死、何如殉而死乎』何勵菴先生則曰『春秋責備賢者、未可以士大夫之義律兒女子哀其遇可也憫其志可也』

◇屠者許方、嘗擔酒二甖夜行、倦息大樹下月明、如畫遠聞嗚嗚聲、一鬼自叢薄中出、形狀可怖、乃避入樹後持擔以自衞、鬼至甖前、躍舞大喜、遽開飲、盡一甖、倘欲開其第二甖、緘甫半啓已頹然倒矣、許恨甚、且視之、似無他技、突舉擔擔之如中虛空、因連與痛擊、漸縱弛委地、化濃煙一縷、恐其變幻、更捶百餘、其烟平鋪地面、漸散漸開、痕如淡墨、如輕縠、漸愈散愈薄、以至於無—蓋已澌滅矣、余謂鬼、人之餘氣也、氣以漸而消、故左傳稱新鬼大、故鬼小、世有見鬼者、而不聞見羲軒以上鬼、消已盡也、酒、散氣者也、故醫家行血發汗、開鬱驅寒之藥、皆治以酒、此鬼以僅存之氣、而散以滿甖之酒、盛陽飛越、蒸鑠微陰、其消盡也固宜、是澌滅於醉、非澌滅於箠也、聞是事時、有戒酒者曰『鬼善幻、以酒之故、至臥而受捶、鬼本人所畏、以酒之故反爲人所困、沈湎者念哉』有耽酒者曰『鬼雖無形而有知、猶未免乎喜怒哀樂之心今冥然醉臥、消歸烏有、反其眞矣、酒中之趣、莫深於是、佛氏以涅盤爲極樂、營營者惡乎知之』莊子所謂此亦一是非、彼亦一是非歟、

驕奢淫逸上海士女 聲色犬馬銷耗

脂粉香水九個月百二十五萬

洋犬類賭具海關已禁止輸入

【上海通訊】當玆國際貿易、極度衰落、獨各種消耗品進口、反見激增、殊引起人之注意、記者、昨晨特赴國際貿易局、江海關及國委稅則委員會三處、查得滬人關於聲、色、犬、馬四種嗜好所耗漏巵、爲數殊鉅、玆特分誌於後、

◇…△聲▽…◇

無線電材料等

者昨晨向國際貿易局查悉九月份無線電材料、由滬進口、計十三萬〇三百三十一金單位、折合國幣爲二十六萬〇六百六十二元、再加今年八個月之進口爲五十一萬七千〇四十元—金單位折合國幣爲三百〇三萬四千〇九十二元、二相結合、則總數爲三百二十九萬四千七百五十三元、

◇…△色▽…◇

脂粉香水數值

又據國委稅則委員會發表九月份脂粉費之由滬進口計四萬五千一百九十三—金單位折合國幣爲九萬零三百八十六元、再加今年八個月進口總數、計五十八萬一千四百二十九—金單位、折合國幣爲一百十六萬二千八百五十八元、二相結合、則總數爲一百二十五萬三千二百四十四元、

◇…△犬▽…◇

海關已禁入口

記者又向江海關總務科副稅務司奏卓其探悉、海關往年對西洋犬之進口、爲數頗鉅其原因由於海上跑狗場之崛起、驅本埠納稅華人會、市商會、市商會等團體以跑狗場之營業、完全賭博性質、乃紛呈政府請禁洋犬入口、財政部於民國十八年九月、訓令海關稅務司梅樂和、嚴禁入口、此項禁令、海關迄猶保持、雖偶有進口、亦限于私人携帶者爲限、至除犬類以外、則舶來禽羽、以及走獸等之有生動物之由滬進口者、本年九個月、計十四萬六千四百九十六—金單位折合國幣爲二十九萬二千九百九十二元、

◇…△馬▽…◇

汽車進口驚人

記者、續向國際貿易局查悉上海中階級用以代步之汽車進口值、九月份由滬進口計四十七萬八千〇六十五—金單位、折合國幣爲九十五萬六千一百卅元、再加今年八個月之進口總數值、計五百八十二萬千七百七十九—金單位、折合國幣爲一千一百六十四萬五千五百五十八元二相結合總數爲一千二百六十萬零一千六百八一元、較之去年、亦有激增、且以視同一代步作用之馬、又有國產與漏巵之分矣、雖云潮流所趨、而我國工業之落後、不無悵悵云、玆再總上聲、色、犬、馬、四項消耗之總統計、共爲國幣一千七百四十四萬二千六百七十七元、誠足使人黯然銷魂云、

南京政府規定

優待孔孟子孫辦法

【上海訊】南京政府、先此復活祭孔、努力發揚國敎之復興、更於十五日之中央常務會議、決定如左之尊孔之具體案、

一、孔子子孫衍聖公之名義、改稱大成至聖先師奉祀官、與以特任官之待遇、

二、對四哲之子孫、與以四聖奉祀官之名義、受簡任官待遇、

三、孔子及四哲之子孫、均以國費、使由大學卒業、

四、在曲阜設國立小學校、關於聖人後裔之優待辦法、由敎育部別定之、

洞天福地 話杭州

乾隆帝曾到石屋小坐 棲霞五洞以紫雲最奇

（中）

石屋洞　在九曜山之西南、由太子灣折而南此處石壁插列、玲瓏奇突、在蒼翠中露有石骨、較南屛更爲峻拔、此即所謂石屋嶺、上有石屋亭、登高一望、全湖在目、嶺下有石屋寺、亦名大仁寺、清咸豐間燬於火、後乃重建、存彌勒佛一尊、重六百斤、傳爲宋時所鑄、石屋洞即在石屋寺內、門前白墻、爲『南山第一洞天』六字是可見該洞、南山之地位矣洞進二丈六尺、狀如軒榭又如牛隻覆釜、虛朗異常、舊有小羅漢五百十六尊、鐫於壁上、洪楊之役、頭均燬去旋亦修復、洞內岩石嵌空玲瓏、高下不一、有如蹲羊有如伏虎、有如鬼怪、當時建築工程之偉大、亦可想見洞之中尙有小洞、石額上題有『滄海一螺』、上寬下窄、俗名螺絲洞、前有洗缽池、點滴流水、小洞口徑並不甚大、洞壁層層旋轉、愈入愈深、愈深愈細、好似螺殼新蛻、莫測深淺、其右有兩石池、一大一小、大者曰八功德水、小者曰應眞泉、山泉流注、涓涓滴滴、積爲深池淸冽異常、再右之洞曰石別院、不甚深奧、再右披榛蹐石經印岩、與山合路、怪石嵯峨則爲伏虎岩、石齒高下、頗具邱壑、再上有乾坤洞靑龍洞、相傳乾隆嘗在此小坐、此地蒼藤糾繳、苔蒙群茸、幽暗之極、洞左曰蝙蝠洞、山壁嵯峨、石壁之上鐫有『䆳雲』兩字、此洞深寬朗、進路曲折、正是別有洞天、天光從洞腦穿進明亮不啻、據云洞內多蝙蝠、宋建炎時、里人避難於此、可容數百人、昔詠石屋洞詩云、『碧岳如屋勢欹崟。石竇阿羅盡貼金。行徑正堆紅葉滿洞門長護綠苔深。谷中夜雨添寒溜。閣外欲雲結暝陰。此處眞成閒寂境。到來無復名利心。此亦可知石屋洞之幽邃閒寂、爲南山最勝之洞天、故有人論煙霞石屋、以宏廠煙霞不及石屋、論幽奇石屋不如煙霞、此固定論也

紫雲洞　過岳王坟不二百步、路左有一石坊、鐫額曰『棲霞勝境』坊內、石道、大路、行未久、入山漸深、山重樹密、鳥聲上下、蓋棲霞嶺有五洞天、以紫雲爲最奇、洞在棲霞禪院之內、有宋輔文侯之墓、院之右前進洞嵴立壁之上、石色若暮雲凝紫、陰凉澈首、紫雲之名即所由來、洞口在岩頂、迤邐至巖頂、須經過石磴數十級、入洞則豁然開朗如堂宇此時回望洞口、則幽深窈曲如一暗梯、而洞府則寬廠可設酒百桌、空中有石樓倒垂上設峻㯬、有階可升、內供石觀音像、鐫有『紫雲天』四字、旁有深穴、窺之甚暗深不見底、沿壁而入、又有一洞徑極狹窄、僅容一人、苔茸如氈斗、見天光、亦徹豁異常、則身已在第二洞之內、當天小孔如掌大、天光下射、壁藤森瘦、皆從處上刺、右有削壁、牛覆牛倚、鐫有石刻佛像數尊、蒼綠古樹、承岩石竇中之雨露有泉涓涓、從崖石間流出、怪石駢羅、千態萬狀、水至清澈、大可消夏、洞側有法雲寺、寺額已廢、僅榜紫雲古洞四字、洞下半里許、有懶雲窩、下即爲宋輔文侯之墓、輔文侯即宋牛皐之謚名爲岳武穆之部將、紫雲洞離市較近、交通上舟車可達、故炎夏來此避暑者甚多、每逢夏季之頭伏中伏末伏三天一般老嫗愚民、咸來紫雲洞燒伏香、故天將微明、車輿即已麕集、洞口有人咏紫雲洞詩、『誰搆雙亭恃碧巖。遠庵綠樹幾多株。洞門炎夏寒猶在石眼淸泉旱必枯。來此須應涼思爽。地偏牛點俗塵無。客至胸襟世間若有五嶽詰。爲畫圖』是亦可見紫雲洞爲夏日遊暑唯一之勝景也、

今非昔比之！天津的煙袋店

現存者寥寥無幾

【天津訊】時代的輪子是這麼厲害、牠能使許多人『大發財源』同時也能讓許多人『大搗烟霉!』前者的幸運者、按現在說、請看『洋烟』公司的林立、祇本市已經有着雨後春筍的那麼些了、雖然公司不大、但無論如何他們都是很賺錢的、小公司的增加正是該業『看利』的鐵證、但是在這些幸運者之外、他們同族老大哥——旱烟——都在牆的角落里暗暗的垂頭喪氣了、顯然的、凡與旱煙有關係的人和旱煙業的人、他們便是和『前者』對稱的不幸者了、在這旱煙正走黑運的現代、除非是鼻子下面有鬍子並臉上掛着『老古板』色彩的人、我們輕易的看不見有嘴在抽旱烟、尤其是繁華的都市里、在此情形之下的、直接受到深大影響的便是旱烟袋、便是我們這次注意到『烟袋店』

我們把天津的烟袋店作了個小小的調查、這是很有趣的、這樣老玩意的鋪子、當然不能在新的街里找到、我們所走的路線是估衣街、宮北大街、南市大街和河北大街等處、因爲只有這些街比較着有『老』的資格、只有這些街里配有烟袋店的存在、但是跑了一個大轉灣的結果差點兒就獲到了一個失望、但是、這小小的量的發見、也頗使我們驚訝的了、終於沒有讓我們失望的街、是宮北、河北、估衣三條街、這三個大街所供獻出來的『烟袋店』、只是七家、從這樣老街里而得到如此小的量、我們推想一下、天津的烟袋店無論怎樣也不能超過十家以上的……從這極少的幾家煙袋店里、我們祇找到了一家有長的歷史的 那是『西大成』牠開設在估衣街西口、張老板創立於淸咸豐(?)年間、這個店鋪已經父子孫的傳了三代、歷史是迢過一百年了、對於這個歷史、我們很相信、因爲那座店鋪的門臉兒帶着充分的『前淸老店』的味兒(至於前淸老店是什麼味兒?這個、只可以意會、不可以言傳最好你去一看便會感到)牠的支店設在估衣街中間、字號是『西成興』支店設立的年頭兒不多牠的外觀也和其他家小烟袋店一樣、像個洋貨店、不留神會被人忽略過去、從『西大成』里、我們得到一個經驗談、你看什麼買賣的設立日見增多、那種買賣一定賺錢、不然就相反了、牠又告訴了我們、自從淸朝退位、烟袋店的生意也隨着退位了現在的烟袋店幾乎快有滅亡的危險、亡淸時代、正是烟袋店發達到頂點的時代、只這一條街(從鍋店街到估衣街)里、烟袋店一家挨一家擠不動、民國以來、烟袋店一齊休業、非有特殊的地位是維持不到現在的、因爲差不多都沒有工夫去跟『烟捲兒耗』全沒有膽子敢和『洋烟』頂、所以現在這行生意已大非昔比了、這個『西大成老烟袋店』固然在敝本市的賣賣、可是大部份也仰仗着四鄉的主顧的、是的、提起這個老烟袋店來、四鄉的農民倒比天津人對於牠的印象深『四遠馳名』的大匾、西大成可以懸在門前了、

中山名產 談陽江之蠔

中山縣出產之蠔油蝦醬、名聞全國、盡人知之、實安縣屬沙井墟之蠔、亦以肥美著、皆屬特產、然而陽江縣屬之蠔業、亦蔚然甚盛也、陽江位于南路、下游、瀕海土地肥沃、海產鮮美、而以蠔爲最、歲末、業蠔者購石數百塊、以火爇之、投諸塘中、塘有水道、可通于海、蠔蚌之屬、斷潮而入、以生以長、孳育不已、至翌年秋屛塘鑿石、可得蠔無限數其不幸者、得蜆而已、而更有奇巧者、初年之蠔、以後當年年得蠔、石價值千餘元、而獲利無盡、苟得蜆、則以後祇可得蜆、蠔無所有此等處由生物之自然、非人力可能施其技巧、故業此者皆謂爲賭運氣、獲蠔之後、煎以取油、初得者至甘美、然非賣品、與業蠔者有舊、或當地巨官富商始可一快朶頤、再煎而得者則十九爲餽贈品、當地人士尙可以金錢易之、若流於外間者、爲三次煎出、而市肆所謂上等地道貨、即此也、以售價論再煎者每斤約四元三煎者每斤約二元、市面所售、悉三煎以外之蠔油、未足以言珍貴矣、吾友梁心先生爲陽江、人、曾饗我以土產蠔油、味絕美、與尋常出品、相去不啻霄壤、問之、乃託鄉人以重金購來、但亦祇再煎者、初煎不能得也、瞑目以思、其味之旨、正不知作何狀、過蠔塘而大嚼、此口福未易償哉、梁心先生曾允餽我、蠔油十斤、至今三年、口惠而實不至、屢欲著『蒙光顧』先生催促、而苦未暇、今茲憶及備直造吾友之廬、使有以慰我老饕矣、上述皆吾友所言也、陽江皮槓爲知名出產而蠔油則獨讓中山專美得無負屈也耶一笑

爲燒寒衣引來火神

【興隆通訊】舊十月一日、民間習俗、例於是日晚大燒『寒衣』(即購若干紅綠彩紙剪做衣褲等式樣、於路口焚燒、謂與已死先人換棉衣)縣屬青石嶺村、居民趙某、亦於是日購得彩紙、名寒衣紙、俟黃昏之後、持赴村外焚燒、不料是晚狂風怒吼、該趙某焚化後、餘燼未曾滅盡、經風一吹、燃起路旁雜草、延及附近柴園、一時烈焰四起、紅光滿天、經村人竭力撲滅、方告平熄、結果趙某之柴薪盡爲灰燼外、並波及隣居柴園兩處燬草房兩間、共計損失不下三百餘元、現隣居兩家、均以趙某爲致禍之首、要求擔負賠償損失責任、經人數度調解、尙無相當結果云、

日蝕預測

天文學會團體合組織委員會

【南京訊】中國天文學會以二十五年六月十九日將有日全蝕、及三十年九月二十日又有日全蝕見於中國中部、預料各國天文台必派人來華觀測、特發起聯合中央天文氣象物理三研究所、北平物理研究所、靑島觀象台、中山大學天文台、組織日蝕預測委員會、十八十九兩日在京開成立會、各方均派代表出席、

南極大陸

係成自兩島

△…巴德少將之新發見

在南極繼續探險之巴德少將、十五日實行探險飛行、發見南極大陸、係由兩個大島所成、並聲言如左、由此次之飛行制明南極大陸、係成於兩個大島並非一個大陸之東方、有約五萬平方英里之大島嶼、純爲人跡未到之地帶、此次、實爲重有價値之發見、

義大利發明 人造棉

美棉受影響

【羅馬訊】廿日據專家談稱、用製紙木料製棉之舉、如果實現、則美棉每年將受一萬萬元之影響、按此項方法係墨索里尼所設之全國研究會所發明、此項出品與人造絲之製造相做、可稱爲人造棉云、

安次地震

【安次通訊】五日晨四時許、忽有聲如雷、自南而來、稍傾即覺地震、繼而震愈加緊屋樑椽柱、錯折有聲、人均頭暈目眩、各村雞犬、亦鳴吠不休、所有用磚壘成之茅屋、及坯房等、陷倒甚多、幸僅五六分鐘即止、尙無大損害云、

新京 老天合

一天不要錢開彩了

得獎日康德元年拾月十二日請持斯日獎券來敝領獎爲盼 第二期由十一月十日起至十二月十日止又繼續一天不要錢良機莫失幸勿錯過

本店主人啓

耳鼻咽喉科專門

診療時間 自午前八時至午後六時 星期午後停診

院址 新京梅枝町四丁目二番地(領事館前東三條通橋角)

公主堂 三井醫院

院長醫學博士 三井忠

電話二七〇三番

隨時入院 應召出診

通曉日語而願爲看護婦者來院接洽

奉告衆位

兹爲衆位便利起見開設相談所諸事迅速代辦不悞

營業種類

一、會社之設立、一般登記關于民事書類之起稿並代書、相續、財產、整理事務、債權債務之調查及手續書類之作成土地及工場房屋租借

興信館代書處

新京永樂町三丁目(領事館前)

加藤秉春 郭文財

電話五七〇八番

代辦事項

商標註冊代理人及一切手續 民刑事訴訟非訟事件 鑑定、和解 其他一切

辯理士 辯護士 法學士 古宇田晶 商標法律事務所

新京百貨店三階第三五號

電話 三五九五 三七九七 四九七二四

英國近代文學家

——十六世紀—二十世紀——

素彩 (四)

十四 王爾德

唯美主義者王爾德於一八五六年八月十六日生於愛爾蘭的杜柏林市父親是一位有名的醫生，且因著斯布多生涯的一轉機而在文壇上佔有相當的位置母親是一個豪家女兒，對於政治在社會等運動也時常發生關係，同時她又是閨秀詩人。

從小王爾德便受父親的考辯和母親的文藝趣味兩方面的很大的影響，十一歲進學習院，入學一年便起升三級他很愛美，在中學受奬金以最優等的成績入牛津大學，以才氣秀出，被賞賜五個年間的奬學金。

他受了拉斯金很深的感化於是漸漸創作而於雜誌上發表他的詩，二十二歲時利用暑假，到希臘弗洛林斯去旅行，歸來而成一詩集，翌年出大學，發表其傑作而受奬金，時已把家資耗費一半了

一八八一年他刊行了一部裝訂很美的詩集，十二月至紐約舉行盛大的講演會，一八八三年二月歸倫敦，纔又旅行巴黎，與都德，潘廣，龔果爾，左拉…等往來，其間把所以的財產蕩盡了，以後祗靠講演生活，三十一歲才結婚，幾年後，生活愈貧困了，於是發表他的童話，安樂王子及其他，柘榴之家亞沙木爾之罪及其他，意向等，至傑作杜連格林的肖像沙樂美，理想的丈夫，一八九五因發生同性戀愛的事件在獄中二年，著有獄中記，獄中之歌，出獄後，以後他的生活是苦痛頹酒，貧乏與憔悴，遂一九〇〇年十一月三十日在巴黎美術的旅館中悶死了，

十五 蕭伯訥

蕭伯訥，一八六六年生於愛爾蘭的杜柏林，自幼受嚴格教育而長育、二十歲到倫敦，起初是為小說家，後轉為劇作家，他同時又在政治上活動，曾做過評議員，二十三歲到二十七歲，把五年間作的小說集起來為我的未成年時代的五小說，當時世人雖不承受，然而有斯諦文生等所激賞，三十六歲到四十歲所作的劇本於一八九八(四十二歲)年出版，名為PLAYS PLEASANT UNPLEASANT' 四十五歲時出版THREE PLAYS FOR PURITANS(一九〇三年)又出版人與超人，這篇戲劇純是受尼采的影響的作品，遂成為英國文壇現代不朽的作家，

十六 夏芝

夏芝，一八六五年生於杜伯林，父亦藝術家，時以詩小說發表於地方新聞上，他受了父親的影響，於是便努力於文藝了，他曾做過文學復興的指導愛爾蘭文藝劇的監督，

他的詩集於一八八九年出版，時二十四歲，戲曲也有心慕之國，格斯林伯爵夫人等最有名，論文集有善惡之觀念書，

十七 吉卜林

小說家兼愛國詩人吉卜林一八六五年生於印度的孟買在本國受教育後，又赴印度便起始新聞記者的生活，二十二歲充先驅者的總編輯，他發表名著經常的故事而成名的時候才二十三歲，同時發表三兵士，給英國人以無比清新的感覺，而對於短篇小說的發達有不少的貢獻，

一八九四至九五年發表的THEJUNGLE BOOK 非常博得時人的高評，他成為詩人是始於一八八六所發表的特巴德梅哈爾特德鼓，一八六年的七海，一九〇三年的五國民，以後的作品有交通與發見，誠實的故事等，一九〇七年他曾得到諾貝爾奬金，

十八 威爾士

因了家裡的貧窮，他早就嘗到了人世間的苦辛，十二歲隨母親到鄉下為傭工，他反到藥店，布店…無論在那裡，他的向上心一日也不鬆懈，只要有暇，就去上夜課其結果十六歲做了小學助教師，繼而畢業於倫敦大學，起初為新聞記者，二十九歲發表時間機器後，一躍而加入新進之列，其次便完成了戀愛與吉潑斯，波里君的話，新墨吉亞威里，結婚，空中戰爭等篇，不滅之火為二十世紀之『新聖經』他對於社會問題，勞働問題，國際問題，性慾問題，宗教問題，教育問題等，所有的現代思潮，都表示一種嚴正的批評與卓拔的見識，

十九 高爾斯華綏

比易卜生更冷酷嚴正的社會劇作家和解剖的直觀而敏銳的小說家高爾斯華綏是一個次於蕭伯訥而可注意的英國文壇的中堅作家，他從牛津大學畢業，歸倫敦當辯護士，

起初用了約翰聖約翰的假名從二十九歲起作小說，三十一歲出版約瑟林，後二年出威拉拉賓，一九〇四年發表法力細島以後，其特色才明瞭的表現出來，而引起當時人的注意，其後作富豪，田舍家一個記錄，同胞，門閥家，平和的旅舍，闇之花等其小說家的地位才定了，其中以田舍家，門閥家最有力最出名，

戲劇以三十九歲時所作銀合為始，有歡喜爭鬬，小小的夢正義，鳩，逃亡者及其他，其中以正義一篇最為起色，

高爾斯華綏的態度是指摘社會的缺陷，並非詛咒作者常表示事實的眞象與精神，而拋更高一層的解釋與對於疑問的研究，委之於讀者，是值得注意和介紹的，

二十 賽晉奇

賽晉奇與夏芝同是愛爾蘭文藝復興運動的領袖人物，他僅僅活了三十八年，然而在這短短的生活中，所遺留的戲曲空間之影，海之騎士聖人底井，遊，修鍋匠的婚禮等，今都成了愛爾蘭的至寶，

他的戲曲先後都在杜柏林文藝協會排演過，他那非難之聲到了一九〇七年一月二十六日耕演遊兒時而達於絕頂，可惜他在一八〇九年的三月二十四日在杜柏林的私立病院死去了，不然眞不知他未來的成功要怎樣呢！

(完)

文言與白話 (一)

清華大學中國文學討論會講演

野光記錄

自從討論會開會的佈告貼出以後，頗時驚動了園內的一般文士，尤其看了題目是『文言與白話』還加上兩位學者鄭振鐸沈從文協同討論更是使一般文士關懷，不等到開會時間，工字廳的本系外系同學，老就跑去了，五十幾位等待看開會，不久鄭振鐸，沈從文，朱自清，浦江清，王了一，陳銓…諸人皆繼續入會，遂在 朱自 清先生幾句輕笑 中便 開了討論之幕，

鄭振鐸講詞

先是鄭振鐸發言『今天我有兩個意見要發表第一個是文言與白話之論爭，第二是何為大衆語文，我讀過汪懋祖的文言及讀經的運動論，我就覺得生氣，我本想寫一篇文章回覆他，不過當時忙迫這事終沒有作到，我們總以爲這種痴愚的行爲不會成爲問題的豈知汪懋祖竟在天馬書店出了書，提倡其文言運動，汪懋祖以爲學生的作文章不好，乃是由於教科書中的只講到鷄狗，他主張學生文章好，只要改成讀四書五經就成，不但他，就是廣東的陳濟棠也影響了他的說法他們之所以如此，乃是要使民衆思想統一，於是在中小學一律須讀五經，尤須讀孝經如此便生了問題，孝經的注本有二，一是廣東一個秀才注的，一個是唐玄宗注的兩個注本該是讀那一本，後來擇了唐玄宗注本，並責成省府徐某委員辦理此事，徐委員到上海乃發文章盡駁唐玄宗注孝經之假，並反對讀孝經，文章作得很好，於是陳乃免去徐委員之各職，徐乃在香港發表其文章，但是讀經運動，南京也影響了，以及現今中大學生學問之壞乃在不讀經可見他們完全是一條綫下來的，都是統治階級的希望，欲維持以平和局面，不許人民看天上，只許看地上，看過去的，而對現實不發生興味，使民不知不識，舜帝之則，此問題將來必能成爲重要問題，就如今年的會考文題，還有大學入學考試的文題都是文言，北方的大學還算開明，白文均可，只是南方大學必須是文言文做得好，由此知來日的文官考試，大學生的畢業不會文言應酬，這都要成爲重要問題，我以爲這樣的事，在短期間即能過去，正如五四時代的林琴南，太炎先生的反對白話文，故此吾人也可以不必管他，

風箏

張樹柏

廣大的天空，
太陽是那樣的光明，
在薄雲的中間，
飄出來——
一個斷線的風箏，

×

微風不停，
它也不停的向前進行，
飛越了大海，
飛過了山嶺，

×

微風無定，
它也無定的上下移動，
流離的風箏啊！
你是多麼孤零！
那裏是你的歸宿？
那裏是你的墳塋？

善舉

張天翼

三

又打了呵欠，把兩個膀子伸了一伸，他什麼得意事也想不上，頂好祇要—往床上一倒，拿本書看看，讓自已睡覺，他就在客廳門口站了會兒，瞧着那個花子，接着把眉毛緊緊地皺了起來，右手在自已大腿上一拍，

『眞倒楣』

太太今晚不回來，還有呢這花子獃在廚房裏叫他不放心上樓去……高媽怎麼還沒來？……

那花子把臉埋在兩隻手裏，似乎 睡着了，可是柴先生的聲音一響到客廳門口，他就抬起腦袋來，傘手撐在地下，哆索着站直了身子，

柴先生吃了一驚，不知道那花子要幹什麼，柴先生索性往前面走了兩步，站到廚房門口，

花子顫着嘴角，揉揉地把身移前了幾步，突然倒下去跪着，那張瘦得不成人樣的臉子上—滾着兩條眼淚，嘴唇也哆索得厲害起來，

『活菩薩……活菩薩……老爺這麼好心……』

這傢伙顯然是大激動，說得上氣不接下氣的，他剛才在外面給凍得腦筋都僵了，這回才記起世界上有柴先生這麼個好人，他就趁這機會表白他的感激，

廚房裏那盞電燈雖然祇有十支光，柴先生到底也瞧明了那花子是怎麼個模樣，那張瘦臉髒得發灰黑色，許多皺紋打着結，身上那件衣破得像掛着流蘇，還糊着許多黑東西，這件衣也許是夾的，腿上可祇有一條單褲，開了幾個大洞，露出灰色的腿肚子，頭髮有兩寸來長，一根根直豎着，剌蝟似的，有幾根還沾着些黃東西，說不定是些膿血，他額頭上正長着一顆什麼瘡，

柴先生退了一步，他怕那花子身上有虱子掉下來，並且額頭下那顆什麼瘡——說不定走梅毒，

那個可爬了起來，往柴先生跟前進了一步，腿子站不直，膝踝是彎着的，背駝得像個猴子，兩手微微向前伸着抖着，似乎像把柴先生摟抱起來，嘴裏顫聲說着，感動的哭着，

『我沒討過飯……我找不到工……流氓不准我討飯，打我……老爺眞是活菩薩』

『好了好了，別說了罷！』

柴先生一掉轉身子就往客廳裏走，他眞的想發作一下可是到底忍住了，祇咬着嘴唇，鼻孔裏猛地吹了一口氣然後把自己身子摔在沙發上——屁股給彈得跳了一跳，

『眞討厭！』

皺着眉移動幾下臉子，他想着覺得奇怪：世界上一些沒用的傢伙儘是來麻煩別人三天沒吃飯，哼！這種人還能養活老婆女兒麼！這麼活着有鳥用！哼，可是這些傢伙偏偏不肯死，倒拚着這條性命來犯法，土匪，强盜，還有就……

他站了起來，搓搓手，又把爐蓋揭開來瞧了瞧，裏面有氣沒力地映着紅光，有塊煤已經成了白灰，

『高媽還不回來，還不回來！……』

都是那個倒楣的花子！那傢伙……那傢伙……哼，他剛才躱在外面牆邊，也許就不懷好意——想剝別人豬玀—再不然，就偷東西……

柴先生又坐了起來，眼睛釘着那個爐子，他想佈施這種人也許不算白費，不然的話——他家裏說不定會被那花子搶走什麼東西，這種傢伙祇要有點飯吃，就不至於去當土匪當强盜的，

『唔怪不得有人提倡什麼人道主義哩』於是他掏出一本小冊，拿派克自來水筆記着日記，

『余今日作一善舉……』

這麼開始了一句，他就把筆抵左腮巴上想了會兒，接着就描寫他遇見的那花子，於是——『令人酸鼻』可是馬上又把這句塗掉，改成『余見之不禁泫然淚下』

風叫得吹哨似的，一會兒遠去，一會兒又近來，門縫裏也擠進了冷氣，射在身上像刀子切着那麼疼，

柴先生撐住勁兒把這樁善學寫完，打算再發點議論——明天好給朋友們看，可是手冷得麻木起來，連筆也抓不住，

『混蛋，混蛋！』

他恨恨地把小冊子一摔，又站了起來，不耐煩地踏着脚，他現在覺得人生唯一的樂趣祇有一椿，上樓去把身子捲在鴨絨被裏，好好睡一覺，可是他走不開，太太小姐不在家，高媽也老不回來要是那個花子偷了什麼……

忽然他有點怕起來，他獃在客廳也不大穩當，要是那傢伙摸去了廚房裏的鍋子飯碗……

柴先生馬上又衝到了廚房門口，

那花子可趁這機會駝着搖了過來，顫着嗓子，

『閉嘴……你這你這……』

『老爺眞是活菩薩……老爺眞……』

藝林

甲戌九秋朔前一日聘之先生邀同仁行宮宴集兼和香坡原韻

蟄龍

梵宮竟日作清遊。醉後狂歌解萬愁。眼底雲烟千嶂暝。樽前風雨一天秋。壯懷落落悲鐵馬。蹤跡茫茫問釣舟。景物依依如有意。時飄落葉拂茶甌。

分籌射覆夙心償。功名事業何堪數。詩酒情懷漫說狂。松韻飄風園客千載佳期惟此集。座。苔痕扶碧上東墻。閒看禾黍豐收後。野老歡言麻與桑

內疚

(中) 治宇

『假如那時 他還有氣息，我明知而不拯救，這是多麼殘忍啊！』自已顚復這樣想着，

『這麼早上那兒去？陳先生有約會吧？』方才下樓便碰着房東的女兒正在槐樹下漱漱呢！

『到湖沿閒走一走！』

『不消說，准是您的愛人在等着您呢！』牙粉沫隨着俏笑噴出，她說話的神氣帶着女性的妬意，使人十分討厭我也報之以俏笑便踉蹌的走了，

路上我想：房東的女兒，正是青春，大學生，絕色，風流，啊肚子：不敢想：

太陽似新嫁的少女，羞暈着由東山後走出，朝霧瀰漫在林間，湖水湧着青灰的烟浪，靜悄悄的湖沿不曾有一個遊客，蒼波萬頃即不相稱的幾雙花艇也不見了，死寂得一點聲響沒有除掉有時被風吹落了的枯葉，摔在地上毫々的哭了，

我遍尋了好久，竟不見了那箇蒲包，幾乎我要哭出來這個大錯算鑄成了

此後總覺自己是殺人的罪犯，處々不安起來，居則忽忽若有所亡，出則不覺又走到湖邊巡視一周，然終無所得而不安亦隨之更加重了！不知什麼時候才漸々淡忘下去，

命途偃蹇！現在由江南又跑到塞北來，為了生活把『自我』捐棄無遺，言之痛心昔日之舊夢都來眼底，青年的豪性竟為斲喪殆盡！

又值這樣愁人的時序，紅葉黃花，剎那的生命已被疲飛的雨雪而葬埋了天氣陡然變色，

每日出賣六箇小時勞力後下班回寓，在路上遇着一個人，蹲在溝旁咳嗽帶着哭聲！走近諦視，是一個六十上下的老人，微有鬚鬚，蒼白的臉滿是淚痕，身旁放着一箇籃子，裡面盛一條麵袋和一把舊秤，

『老先生您是病了嗎？家住在什麼地方？』

『咳！先生』他强抑住咳嗽用衣袖拭乾了淚，一雙深陷的眼睛，蘊有無限的哀感

『那有家，我是東豐人，到吉林來找朋友謀點小事，到來一個多月了，朋友也靡找着，回家又靡盤川錢，前幾天把當剩的一條褥子也賣了賣了一元五角買點棒子賣，作個小買賣維持糊口』

『那末，您一天能賣幾斤棒子，够吃飯住店了嗎？』

『唉！那够！每天賣個一斤多點，只賺三四分錢，一塊五毛本錢現在賠剩八角半了，店掌櫃的因爲我行李賣靡了，今天向我說這年頭靡行李不招住……』他又咳嗽起來，

『那怎麼好，這樣冷的天氣，野宿警察也不允許，您的咳嗽是老病嗎？』我問，

『咳嗽不是老病，心裡有點火昨天凍着點，先生你老看，就這一條單褲』他把衣裳揭起來給我看『若大雪拍下來，就得凍死吉林了』他的眼圈紅，眼角又流出兩行熱淚，

『您還是回家去罷，找事這年頭很不容易，一變天您的衣裳太單薄』

『唉！先生！那有盤川錢……』他用袖頭拭擦着新流出的眼淚，

夜

陳天

三

引得旁人看着狂的特，我眞要罵他們鄙夷的視線，一羣蠢猪—可是我心里却明白的非常，我又張大了烈火融融的眼睛，瞧瞧綠綢衫子的美麗姑娘，這時燈的光黯淡淡的，像我憂鬱的心泣，哀愁瘋狂的臉，照着她底臉上像吊了淚……

放下了杯子，抬起迷忽的脚……問她一聲，

『你為什麼哭呢？』

『因為我心底寂寞！』

噯！她也是寂寞的人約！我想聽不着少女的賣花聲，看不着姑娘的青春笑，喝不着黃澄澄酒，聞不着乳香的肉獨自個兒在夜時都市中，蹀遛着……流不出狂哭的淚，踏不着青荒的野草……那纔是寂寞約！姑娘為什麼寂寞呢？是的，她的頭髮和脚跟疲倦的情形！憂鬱的臉……

狼々的抽了口烟，把烟蒂兒彈落到盂盒上，噴出的烟一條龍似的蔓延着—到空中人們底頭髮上，我瞧着這姑娘憔悴底臉，疲憊的下巴坷兒，頭髮和鞋跟上的寂寞，

『姑娘，請你抽顆烟吧！解脫了心底寂寞』

摸了根火柴，給她燃着了烟，手便一點一點的折着火柴桿，眼睛慣壓落到她的手背上，纖細細底蒼白，豫她的臉的憔悴，可憐，

『多謝你！可是她到底解脫不了寂寞呵！』

她抽着了紙烟，一隻手又跑到下巴坷兒底下，眼睛擔了重擔一樣，臉子又憂鬱了充足的疲倦底色約！在她懶洋洋地吹着烟蒂兒——

我是呆呆的瞧着他的心，看着別人的舞，快而香的高跟鞋底響，格……格……酒：烟……的氣浪激着淫蕩的笑—一重一重流到耳朶里，寒戰了心！我怎麼也不顧在延綿在這地方了，實在我也不敢美看人間愛魔，我變了臉的色，和她說，

詩鐘

三捷

瘦蝶 (鳳頂格)

瘦愛柳梢新月艷，
蝶愁花下曉風寒，
瘦舞柳腰風裊裊，
蝶啣花蕊日融融，
瘦影偏宜修竹伴，
蝶心常欲抱花眠，
瘦憐飛燕翩翩影，
蝶夢莊周栩栩甜，
瘦鶴不愧眞名士，
蝶粉偏宜贈美人，
瘦態艶憐飛燕影，
蝶衣輕舞太常仙，
瘦類堪憐西子態，
蝶衣雖禁北風寒，
瘦鵑香艶留囊話，
蝶夢沉酣笑漆園，
瘦竹偏宜高士伴，
蝶仙合共好花眠，
瘦羊博士傳甄宇，
蝶洞仙衣化葛洪，

名著介紹

離婚 (17)

老舍

三

邱吳二先生都沒審問老李老李覺得稍微痛快一點，午時散了衙門，走到大街上，呼吸似乎自由了些，還是頭一次由衙門出來不往公寓走而是回家，家中有三顆心在那兒盼念他，三張嘴在那兒念道他，他覺得他有些重要有些生趣，他後悔了，早晨不應那樣悲觀，自己所處的環境，所有的工作，確是沒有多少意義，可是自已擔當着養活一家大小，和教育那兩個孩子，還至少是一種重要的，假如不是十分偉大的工作，離開那個怪物衙門，回到可愛的家庭，到底是有點意思，這點意思也許和抽雅片煙一樣——由一點享受把自已賣給魔鬼，從此得因家庭而忍受着那個怪物的毒氣，得因兒女而犧牲一切生命的高大理想與自由，老李的心又跳起來，

沒辦法，還是忘了自己吧忘掉自己有擔得起更大的工作的可能，而把自己交給妻子，兒女，爲他們活着，爲他們工作，這樣至少可以把自已的平衡暫時的苟且的保持住，多麼難堪與不是味兒的兩個形容字暫時的，苟且的生命就這麼沒勁可是……

他不想了，捉住點事實把思想驅開吧，對，給孩子們買些玩藝，馬上去買了幾個橡皮的馬牛羊，這些沒有生命的軟皮，能增加孩子們多少多少樂趣？生命或者原來就是便宜東西，他極快的走到家中，

李太太正在廚房預備飯，爐子已安好，窗紙又破了個窟窿，兩個孩子正在捉迷藏小肉葫蘆蹲在棹子底下，黑小子在屋裏嚷，『得了沒有？』

『英，菱，來，看玩藝來！』老李不曉得為什麼必須這樣痛快的喊，可是心中確是痛快，在鄉間——不過偶爾回去一次——連自己的小孩都不敢暢意的在一塊玩耍現在他可以自由的，盡興的和他們玩，一切是他的，

英和菱的眼睛睜圓了，看着那些花紅柳綠的橡皮，不敢伸手去摸，菱把大拇指插在口中，英用手背抹了鼻子兩下，並沒有任何作用，

『要牛要馬』老李問，

英們還沒看出那些軟皮是什麼，可是一致的說『牛！』

老李，好像神話中的巨人提起牛來，嘴銜着汽管，用力的砍，

英先看明白了『眞是牛，給我，爸！』

『給菱，爸！』

老李知道給誰也不行，可是一嘴又吹不起兩個來『英你自已吹，吹隻老山羊』他不知怎麼會想起這個好辦法只覺得自已確是有智慧，

英蹲下，拿起一個來，不知是馬還是羊，十分興奮，頭一氣便把自己的鼻子吹出了汗，再給他牛，他也不要了自已吹是何等的美事，

『菱也吹！』她把馬抓起來似乎那頭牛已沒有分毫價值

老李幫着把牲口們全吹起來，堵好氣管，英手擠着褲腿，無話可講，一勁的吸氣菱抱着山羊，小肉葫蘆上全是笑意，英忽然撒腿跑了，去把媽媽拉來，媽媽手上掛着好些白麵『媽，媽』英叫一聲，扯媽媽的大襟一下，『看爸給拿來的牛，馬，羊，媽你看哪！』又吸了一回氣，

媽笑了，要和丈夫說話，又似乎沒什麼可說的，不說不顯着有點發禿，她的眼神顯出來，她是以老李為家長——甚至于是上帝，在鄉下的時候，當着衆人她自然不便和丈夫說話，況且凡事有公婆在前，也無須向丈夫要主意，現在，只有他是一切，沒有他，北平能把她和兒女全嚼嚼吃了，她應當說點什麼，他是爲她和兒女們去受苦，去掙錢，可是想不起從哪裏說起，

『媽，我拿牛叫西屋老奶奶看看吧？』英問，急于展覽他的新寶貝，

媽得着個機會『問爸』

爸覺得不大安坦，爲什麼應當問爸呢，孩子難道不是咱們倆的？可是，這樣的婦人必定眞以我爲丈夫，主人老李不敢決定一切，只感覺着夫婦之間隔着些什麼東西算了吧，讓腦子休息會兒吧

『不用了，英，先吃飯，吃完再去』

『爸，菱抱羊一塊吃飯飯！』

『好』老李還有一句『給老山羊點飯飯吃』可是打不起精神說，

大家一塊吃飯，吃得很痛快，菱把湯灑了羊一身，羊沒哭，媽也沒打菱，英菱飯後，媽收拾傢伙，老李與牛羊和爸玩了半天，老李細看了看兒女，越看越覺得他與他們有最密切的關係，英的嘴，鼻子，和老李的一樣，特別是那對大而遲鈍的眼睛，老李心裏說『大概我小時候也這麼黑！』菱的胳臂短腿短，將來也許像她媽媽那樣短粗，兒女的將來，渺茫！英再像我，菱再像她？不，一定不能！但是管她呢，『菱，來，叫爸親親』親完了小肉葫蘆，他向廚房那邊說『我說——菱沒有件體面的棉袍子呀？』

『那不就挺好看的嗎？』太太在廚房裏嚷，好像願叫街上的人也都聽見『她還有件紫的呢，留着出門穿』

『留着你那件臭紫袍吧！』老李心裏說，有給菱作件新袍的必要，打扮上，一定是個可愛的小女孩，希望母親也來看看菱的新衣裳，雖然新衣裳還八字沒有一撇，

『晚上見，菱』

『爸買發生去？』菱以爲爸一出去就得買落花生，

『爸，再帶頭牛來，好凑一對！』英以爲爸一出門必是去買牛去，

老李在屋門口停了一停，她沒出來，東屋的門開着點縫，老李看見一個人影，沒看清楚，只覺得一件紅衣那麼一閃

開業三週年紀念酬謝主顧附送抽彩之大出賣

京

由十一月十五日起
至十一月三十日止
營業時間 由午前九時起 至午後九時半

壹等贈金 金壹百圓 (商品券)
貳等贈金 金七拾圓 (商品券)

●本店自信品質優良而且價碻低廉各種貨豐富商品推積如山務請駕臨賜顧無任歡迎

●選擧抽彩券
一購貨滿二角贈送竹組抽彩補助券一張 (十張竹組一張)
一購貨滿二圓贈送竹組抽彩券一張
一購貨滿五圓贈送松組抽彩券一張

◇抽彩場所在店內事務所

◎竹組贈彩
壹等金四拾圓 (商品券)
貳等金拾圓 (商品券)
參等金參圓 (商品券)

◎松組贈彩
壹等金壹百圓 (商品券)
貳等金七十圓 (商品券)
參等金參拾圓 (商品券)

以上至七等無空彩

利用禮券贈送既然方便得券者又可隨意取貨實爲兩便

日本橋旁
新京百貨店
電話 三一六一 四八七六 番

大阪商船行輪

●開往門司神戶大阪 開上午十時
□此船有三等倉▲此船經由廣島
扶桑丸 十一月廿四日
□夏德諾丸 十一月廿六日
烏拉爾丸 十一月廿七日
香港丸 十一月廿八日
貝格爾丸 十一月廿九日
□他古瑪丸 十二月一日
烏蘇里丸 十二月二日
▲亞米利加丸 十二月三日
哈爾濱丸 十二月五日
●開往天津(到塘沽止)
志摩丸 十一月廿五日
●開往上海福洲基隆高雄 下午三時開
福建丸 十一月廿八日
盛京丸 十二月八日
●船票發售 滿鐵沿線各站及各埠日本國際觀光局
車船運票(往復票火車減二成輪船減一成通用期限兩個月)大連門司神戶間輪船票(買往復票返程票價可減二成通用期限叁個月)發售
●專屬貨物代辦處 各地國際運輸會社
大阪商船株式會社
大連支店(電話四一三七…)
奉天出張所(電話四八九…)
新京出張所(電話二二…)

阿波共同行輪

●開往芝罘威海衛仁川
第卅六共同丸 十一月廿六日
●開往芝罘、青島
第十六共同丸 十一月廿六日
●開往天津
長山丸 十二月一日
本會社代辦山東鐵路及朝鮮鐵路辦理各種運動一切事務
阿波共同汽船會社
大連市山縣通電話五一〇八

日本郵船行輪

●開往紐育
那古丸 十一月廿五日

朝鮮郵船行輪

●開往青島仁川
會寧丸 十二月二日
●開往仁川博多長崎鹿兒島三角
岩手丸 十二月十二日
前記輪船出口時日因天候關係或有更變
朝鮮鐵路各站以及本行輪船經過各口可裝與滿鐵連絡之貨物※有上記記號者純係貨船不售客票並可發行前項連絡提單代賣海圖及航海路誌
朝鮮郵船株式會社大連代理
山下汽船株式會社大連代理
大連市山縣通一八一
朝鮮郵船會社大連出張所
電話三七三九、六七一二番
專屬貨物代辦處船票代賣處
丸二商會電話四二四六番
各地之日本國際觀光局

近海郵船行輪

●開往長崎
千歲丸 十一月三十日
●開橫濱
玄武丸 十二月四日
●開天津
勝浦丸 十一月廿八日

大連汽船行輪

●開往青島上海上午十一時
奉天丸 十一月廿四日
青島丸 十一月廿七日
●開往天津(塘沽止)
天津丸 十一月廿五日
●開往臺灣島
日東丸 十一月 日
●開往長崎基隆高雄
山東丸 十一月廿七日
●開往新潟伏木敦賀(載客)
河南丸 十一月廿三日
河北丸 十二月 一日
●開往安東
濟通丸 十一月 日
●開往營口
山西丸 十一月 日
大連汽船株式會社
大連市山縣通
電話七一三一番
日本國際、中國旅行觀光社

破天荒之聖藥·治療梅毒服用歐斯新益散

破天荒之梅毒聖藥
內服用新六〇六片
歐斯新益散

我社經多年之苦心研究、此次始創製一種內服用新六〇六片歐斯新益散、較注射用六〇六勝强百倍、萬試萬靈百發百中眞有藥到根除、其効如神之功、故到處俱得讃辭多蒙愛用又屢承斯界之博士權威者推奬、該藥之効果偉大、絕無副作用、顯非他種藥品所能及者已證所實驗報告、實爲本社之光榮、閣下今如試用一回、即知斯言之非謬也

特長

一、內服用歐斯新益散較注射用六〇六不痛而且効力偉大、
二、內服用歐斯新益散可以隨時隨處僅單自能服用且無危險、
三、小兒容易服用、
四、梅毒豫防、阿密巴赤痢、發疹等症、最有特効

包裝

二〇片 金一圓
五〇片 金二圓三十錢
一〇〇片 金四圓

各地有名藥店皆有出售

【奉送說明書】

發賣元 東京市日本橋區室町二丁目 萬有製藥株式會社
滿洲國代理店 大連市浪速町 日本賣藥株式會社

可以完全治癒

OSNEOSAN

得荊州牌紬緞

◎印花軟緞
◎印花毛葛
◎雲林錦
◎昌和綢
◎博亞絢

博昌商行

日本 京都上京區 今出川通千本西入

明電舍モートル

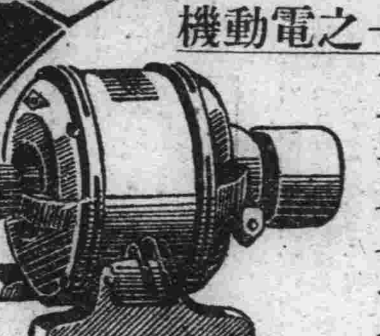

MEW

明電是
日本第一之電動機

滿洲發售所
哈爾濱大倉商事出張所
新京大信洋行
奉天明電舍奉天出張所
奉天千代田通卅四番地
電話四一一八番

東京有限公司明電舍

兒童的偏食癖來自母親的粗心

如斯而方能根本矯正

所謂食物之嗜嫌、多見於偏食之兒童、此種惡習、必須矯正、兒童對食物之嗜嫌究竟緣由母親之不注意、助長兒童之自私心理、遂釀成此弊也、通觀偏食者、以上等家庭之兒童爲最多、蓋大概專好食肉類、魚類鷄蛋等、至於野菜類一律嫌之又有愛吃鹹茶或酒黨愛用之淡白物者、人如偏食、其營養素偏於一方結果各成分或起過剩或起不足、亦所不免、例如專嗜食肉類而嫌蔬菜之時因蛋白質過剩而致發育不良、身體抵抗力……尤以對傳染病之抵抗力陷於衰弱、則不可不注意也、此項事實、已由窒扶斯菌之實驗而證明之矣、即蛋白質過剩者之感染比例百%且一旦感染殆不免死亡至肺炎等亦與此同樣矣專食肉類則亦易招維他命缺乏症、尤以缺乏其B種而患脚氣、又缺C而罹壞血病、又不食肉類者易招貧血症阻害發育、人體之組成大別分爲蛋白質脂肪含水炭素、維他命、無機物五大要素、諸如此類成分專由食物中之榮養素補給之、惟一種食物而具有完全榮養價値者除母乳之外眞無一種耳、要之不論肉類與野菜類、均視種類各異、其成分不同、故僅取一種或二種之食品、不敷於養活身體尤以兒童體質與大人迥然不同因正在發育旺盛期中故除上記之外尙有發育不順或患虫齒之虞、又如因腺病質易傷寒或傷胃腸等等虛弱體質其由偏食而來者極多、然則如何矯正此偏食之惡習耶如見其不食、詰責兒童、未免過於愚策、反之猜捉兒童心理、即抬舉或獎勵辦法以懇勸、則雖憎嫌之物亦能使食用漸成習慣、此爲最賢明之方法、以也、如就食品本體而言、以變改其外形給食之爲良策、例如對於嫌惡葱蒜之兒童宜磨該物成泥、混以肉或鷄蛋作成一變相之菜然後給之則能於不識不覺之中矯正偏食之惡癖也、此項手續雖云有効、然未免一種對症方法、與此不如施以根本方策爲尤即謀該兒童胃腸機能之活潑消化與食慾之加旺也、爲達此目的務以常用『錠劑若素』爲最簡便且最有効力莫不賞用之矣否『若素』之主成分黑菲具有助長人體內消化液之作用加旺胃腸機能之活性酵素及有食慾素名之克利可尼基內等爲量豐富、故如給之幼兒、即加旺其消化力結果自然要食多種之食物本藥含有兒童發育素爲最寶貴之維他命、里精、菲斯奇精以次多種榮養素網羅不遺故服用之則能補助食物之不足且加旺新陳代謝機能、結果可免榮養素之過剩或不足之、能使趨於强壯之發育

嬰兒消化不良症◇◇

原因·症狀與家庭療法

據醫界消息我國嬰兒之死亡比列百人中十三、四人皆在一、二歲以內死亡、就中以**下痢**而來之消化不良占其過半數此症如何威脅乳兒可以想見也、此乳幼兒之消化不良與大人之消化器病相比、症狀極爲急激、且不止於胃或腸之局部病症、障碍身體全體之榮養與新陳代謝之危險的全身病之故也消化不良之原因、由過食母乳、煉乳過濃、砂糖等之過多、如在幼兒時食未成熟之水菓、或已將腐爛之食物或**寢冷**等而來者最多此病最主要之症狀、即爲瀉痢亦有時伴同嘔吐發熱等此時之瀉痢稀如水狀者較少、大多數均爲不消化之泥樣便粘液或顆粒相混灰白色、或帶暗綠色者也、倘如大便次數頻仍、又加發熱則有犯至肝臟或腦、不經一晝夜即登入鬼錄之虞忠此危險者以食牛乳或煉乳者較專食母乳之兒爲多故爲母者對給與嬰兒之乳之分量或乳質、必須特別注意、至離乳兒、對**食物**之選擇、固無論矣、雖寢冷等亦必須處處留心使其不着凉爲要、嬰兒已患消化不良之時、見瀉痢、而妄與止瀉藥、尤爲不妥、反之又如大人使用瀉劑則更爲危險、故最好以任其自然、實行一日不食爲良、如稍覺渴、續給與少量之藥水亦無妨也、經一日不食後採取漸進主義對乳兒則給乳幼兒則自米汁至粥副食物亦自最易消化者起、漸漸恢復至普通食物止、在此期內之調養尤須愼重一種優良藥劑給之嬰兒則能改正因衰弱而起變調中之消化機能、整頓大便、補給絕食中之榮養、提早痊期、即爲榮養與育兒之會『錠劑若素』在該藥成分中、有使乳或食物易於消化、又作用於胃腸細胞之機能使之圓滑進行又使全身之新陳代謝呈**活潑**等等功効之酵素以及兒童發育上不可缺乏之維他命、奴克列英、蛋白等多種多樣之榮養、均以易於吸收之形態含於此中、故已患消化不良症者、有從速恢復功効不必具論外、雖平素即胃腸衰弱或發育不良之乳兒與之服用此藥則從不康健之途挽救使之達强壯之徑誠爲家家必備之藥云

療養通信

咯血與衰弱的肺病已輕快

前年臘月染得風邪、當初以爲微恙不加特別調理、迨及正月五日、頭痛大作、遍來遂成病榻中人、又至九日朝每咳即見痰中

▽…**血絲** 驚愕之餘、就醫診視、始知已患肺病、遵奉醫命決意請假調養、經過兩三日、病態仍不轉佳纏綿病榻、三月五日有友人來訪、贈『若素』一瓶、勸余試用、(中略)接連服用、良久而腹脹漸退、盜汗亦少、能用軟粥、目下則雖用普通食亦無傷害、三五日前、往病院診視、據醫云、長此以往小心

▽…**風邪** 餘可安心云云、使鄙人到此地步、誠爲若素之厚賚不勝感謝(後略)

奉天 常綱

購買「若素」者須知

上文係記者介紹新醫學之常識供獻於讀者以保健或療病之實用爲目的、惟個間既已提及『若素』以作例證、故記者豫料、讀者中閱後必有欲試服用該藥者特不厭求詳補誌該藥以作參考、『若素』分錠劑與粉末兩種其價格試就一月份量以言每一瓶錠粉均爲日金一元六角、因其低廉或能惹人疑惑、亦未可知、然如一悉內容諸、疑必可釋然、蓋本藥之總發賣元榮養與育兒之會、如其名所示、非以單純之營利爲目的、即以增進人類之健康、助長嬰兒美善之發達爲宗旨向來貢獻社會事業非淺且本藥創製者澤村博士爲人仁愛對於藥價夙有主張、即藥須救萬衆之病、絕不可貴、乃宗旨、竟出此低價、以問世者也、至於購入該藥之途、已爲世界的大衆藥、故華滿各地著名藥房皆有代售、則先索就近藥店尤爲便利云、

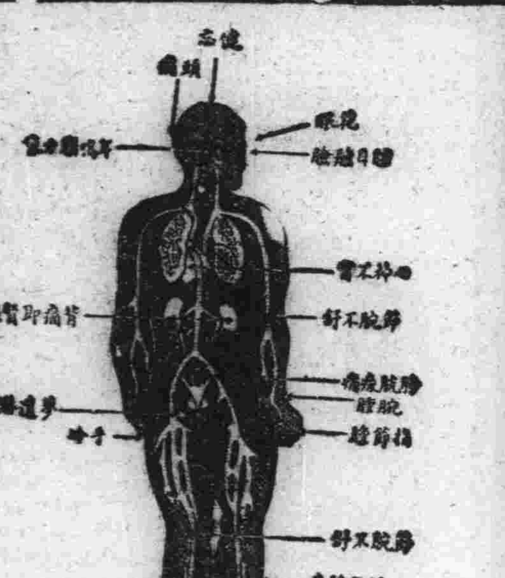

腎虧百病生

腎爲濾清血中尿毒之器腎如虧弱則尿酸之毒質隨血液之循環侵害身體各部以致病痛發生上列各症即因腎虧而起其最顯者爲背痛腰痠若不速治釀成重症爲患甚矣

兜安氏秘製保腎丸爲專治腎虧之良藥功能化尿酸利小便淸血液補腎力腎强血淸身自健矣凡患腎虧者宜速服此信譽久著之保腎丸也

上海江西路四八九兜安氏西藥公司啟

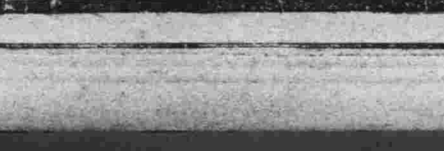

各藥房均有出售

天下無不是
之父母乎

孝順父母在子女方面當然是不可不有之美德但在父母方面若以爲凡事父母無有不是那就未免太頑固了現在世界進步一日千里又安可頑固守舊乎是故父母對於子女健康問題亦應隨時代廓其眼光選擇由科學證明勝於昔時之藥品給與服用不可有於一孔之見以致貽悞無窮嬰孩自己藥片爲天下馳名兒科專藥爲其後盾者有最高等醫藥名家之介紹爲其證明者有無數量有父母贊其功能擧凡一切兒科腸胃疾病如食積腹痛便秘發熱嘔吐泄瀉傷風痰厥出牙蛔蟲等症莫不十分可靠靈驗如神故爲父母者均不可不備之也

各藥房均有出售或直向上海江西路四五一號韋廉士醫生藥局函購每瓶七角六瓶三元五角郵費在內郵票收用

對駐望却情者
於顏切老殷

韋士生色丸其大物
廉醫紅補是鉅恩

不欲駐顏却老者蓋亦寡矣在理青春之容貌少壯之感覺當悉屬諸年輕之人然亦不無例外正當年富力强而神疲體弱者有之已過中年而力强體壯者有之此中關鍵究竟何在曰是全在其人血液之情形爲何如耳苟血液充足濃厚潔淨則年齡雖高亦不覺老反之苟血液不足淡薄惡濁則雖春秋鼎盛亦暮氣沉沉矣

韋廉士醫生紅色補丸功能速生新鮮清潔稠濃之血以滋補神經腸胃以及全體各官故其返老還少之功屢經證明確有奇效最近江西吉安商會主席王兆麟先生來書稱頌此丸謂其返老還少名不虛傳王君之書其詳如次『鄙人體質虛損精神疲倦常有頭暈眼花夜不成寐諸症年來事務紛繁心勞力拙體益不支以致怔忡健忘神志昏迷諸症繼續發生累治無效嗣經友人介紹試服韋廉士醫生紅色補丸果然諸病盡去身强體壯眠食安穩迄今舊症從未復發活潑逾恒步履輕鬆始知此丸返老還少名不虛傳也』

韋廉士醫生紅色補丸統治男女老少由血液虧損神經失序而起之病症如血薄氣衰神經衰弱早老神疲腰肌痛風濕痛月經不調等症

韋廉士醫生紅色補丸各大藥房均有出售或向上海江西路四五一號韋廉士醫生藥局函購每瓶一元五角六瓶八元郵力不取

奉送衞生小書敝局印有精美有益之「改革中之中華」一書如欲索取只須寄一明信片將姓名及詳細地址開示當即原班寄奉一本

一切信件可由奉天和記洋行轉上海韋廉士醫生藥局

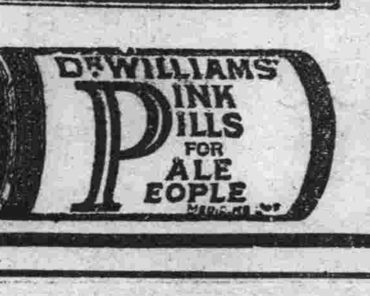

九福乳白魚肝油

▲孕婦服之 營養得宜 有健全之生產
▲乳母服之 乳汁濃厚 乳兒發育迅速
▲長成兒童服之 骨肉堅實 康健安全
▲發育男女服之 腦力富强 體格完備
▲中年男女服之 身心俱健 任事愉快
▲老年男女服之 氣血充盈 精神振作

上海九福公司總發行

清補妙品 百齡機 補力偉大 面面俱到

▲男子服之、補血生精、奇效立見
▲女子服之、調經補血、維持健康
▲老人服之、氣血兼補、心腎交暢
▲幼童服之、聰明益智、助長發育

上海九福公司發行
各大藥房均有出售

奉天總代理 滿洲國總經理 五洲大藥房 自動電話三七六〇

間島農村收穫歉缺 不足食粮五十萬石

為近二十年來所稀有

【龍井二十三日電】本年度間島地方之歉收，為二十年來所稀有，如轉角樓，百草溝方面，現已缺乏食糧，其將來頗堪憂慮，據第三次霜降農產物收穫豫想，間島農民所受之影響，如以數字表示大體如左，

間島地方之人口大約五十四萬，主要食糧為小米及其他雜糧，而輸出品，只有大豆及其他豆類，本年度小米收穫豫想，為二九七五四八石，次年度播種及住民食糧之必要量，約五十四萬石，需要與收穫相抵，不足約二五四四五二石，此外，包米，蕎麥陸稻，均不達所需要之數量，就全體觀之，不足之農產物約五二四，一八六石，如換算為現金達一，四四二，二三〇元，其唯一輸出品大豆類之賣價，約三，一五九，一三六元之譜，然實際需要之現款，達三，五二〇，〇〇〇元，其細目列左，

大豆	二，九九一，一三六圓
小豆	五八，八〇〇
綠豆	一〇九，二〇〇
計	三，一五九，一三六

二，必需之現款額

對金融部之償還金	八五〇，〇〇〇圓
對東拓之償還金	四〇〇，〇〇〇
教育費	二〇，〇〇〇
諸公課負擔額	一，二五〇，〇〇〇
負債償還額	一，〇〇〇，〇〇〇
計	三，五二〇，〇〇〇

三，不足額 三六〇，八六四

四，不足糧食換算現金額 一，四四二，二三〇

五，總不足額 一，八一〇，八七〇

以上數字，係未考慮及租粮及地主之存粮所推算之數字，苟如考慮及此等，不足食糧約五十萬石，合現金約五百萬元以上，農村食糧之不足日甚一日，其成行，極堪憂慮云，

冬的遺興！ 大同公園滑氷場 廿四日一時開場

利用大同公園水池，裝設滑氷，氷球兩場，最近已得完成，定於廿四日午後一時半，由大滿洲國滑氷協會，舉行開場式，屆時定有一番盛況，該滑氷場之入場費，一冬普通會員一圓，學生五角，由滿電支店前及興安大街，每隔三十分鐘，有公共汽車，開往大同公園氷場，極其便利云，

北平故宮 古物盜賣 致又惹起問題

【北平廿四日電】故宮陳列館古物之搬出，曾屢成問題，於廿一日之夜，又以北平政務整理委員會委員長黃郛氏之名義，對南京秘書處長楊永泰氏，郵送二十五箱總數一百零七件之古物，致又發生問題，據云係用以充當南京政府財源之一部，然內容之如何，尚不詳細云，

頭道溝和泉町延長 下月末可完成

頭道溝和泉町延長線載貨馬車專用道路，最近已大體完成，因未得臭油之供給，故未能早日竣工，於來月末，或可竣工，全長二公里，工費五萬元，待此路完成後，將實行載貨馬車之限制，着出入市內之載貨馬車全部，由市之外廓通過，地方事務所與新京警察署，將協力嚴行取締云，

新京吉林國道 十二月一日可開通

現正進行鋪裝工事

【吉林二十二日電】屢傳開通之新京吉林間之國道，目下尚在進行鋪裝工事，開通或在十二月一日，現已竣工十分之九，早能馳行自動車云

海拉爾警察署 開治安維持會

【海拉爾廿三日電】西防衛地區治安維持會，企圖收買槍械，着着進行，玆聞舊街海拉爾警察署承辦如左，

槍種	挺數	彈丸數
毛瑟手槍	七	三九三
濛蘭林槍	一二	一二八
一六年式槍	一二	九二
俄式騎槍	一一	一五
比爾丹槍	六	一〇
三八式步兵槍	一二	四八六
俄式步兵槍	三六	一八四
中國式步兵槍	四	四九
單發獵槍	一	—
二連式獵槍	一	—
合計	九二	一、三五七

匪賊數目 延吉縣六月以降

【圖們廿三日電】據圖們憲兵分隊調查，本年六月以降至今日止，出沒於延吉縣春芳鄉十里坪，西大坡二地方，其共匪數約千三百六十五人，出沒回數，則達八十七回之多云，

奉天錦西 設警察署

【奉天廿二日電】錦西工業地區，工場設立已達二十四公司，而警察署尚付闕如，是以各工業家及同區居民聯名請求，今已得奉天總領事館警察署決定，新設警察署，駐警官數名，

初冬的伊通河畔

為期發展營業 由中銀通貸八百萬

俾資設立鹽場公會

為期鹽業發展起見，乃網羅於最近超於衰微之途之復縣營蓋鹽場業者，俾設立鹽場公會，決由中央銀行，通融八百萬元之低利資金，他方於來年度豫算，撥出二百餘萬元之鹽場助成費。計劃由年產額五億斤，增產至八億斤程度，更於關東州亦許可各鹽田之增設擴張，豫料來年度可增加二億斤云，

哈市收買汽車問題 再行開會討論

關於大汽車收買事項，二十二日大汽車公會又派代表赴市公署交涉，自十二時起至一時止，共交涉一小時之久，計市署列席者，為公用科邊科長，朽木事務官，陳事務官，呂文清翻譯官，張翻譯官，大汽車公會會長孟憲學，尹竹生，劉鳳鳴，瓦西列也夫，首由大汽車公會孟會長提議，第一項上次會議時，市署交付之物品估價單，僅為八百餘元，與大汽車公會所估之價格相差甚遠，請市署額外體恤，再行增加，朽木事務官則答謂，關於物品估價單，完全按實價估計，決不能增加，無須再行爭執，大汽車公會，亦無表示，此問題乃告解決，孟會長提議第二項關於桃花巷及香房兩處停車場，大汽車公會會理監聯席會議，因大汽車公會已往耗去鉅額金錢，無論如何，亦請求市署收買，並由孟會長再三解釋，市署朽木事務官則謂，關於桃花巷及香房兩處停車場，為市有土地，已陳明再三，市署絕無收買之可能，因市署收買大汽車已往討論，結果均甚滿意，決不能因小事而生誤會，現仍繼續已往之善意，每一停車場，市署給與國幣一百元，以便解決，大汽車公會，仍未表示認可，該問題留待後日再議，第三項事件，關於大汽車評價事件，三二日即可評定完竣，市署及警察廳評定之價格，請函送大汽車公會以便參考，朽木事務官則謂，對於大汽車評價事項，無須交付大汽車公會，大汽車公會，不過代表該公會交涉事件，關於評價事件由車主個人出首，無須代表前來計議，將來評價完畢後，市署將各車主分別召集至市公署，共同討論云，

大汽車收歸市營事，曾一再磋商，一切重要條件，業均解決，而其餘幾項，現亦有端倪，為汽車司機掌等之退職金事，廿二日上午十一時許，大汽車公會孟憲學等原有五代表，復至市公署與公用科朽木事務官會商，仍由呂譯譯代譯，同時公會代表乃要求關於車掌司機等，退職金一項，因彼等一時失業，對于生活，頗難維持，請求市公署加以體恤，稍與退職金，而市署方面，以司機及車掌並非與市署服務，係與公會服務，且在預算中，並未列有此項，故實無給與退職金之必要，至於將來收歸市營後，如司機及車掌身體健全略有學識者，仍然採用，各代表對此似已承認云，

濱江省署 籌備事務

濱江省公署開廳籌備所，關於開廳一切事宜，經連日會議結果，大體業已就緒，廿二日午後三時，該籌備又舉行會議，民政，警務，實業，教育各廳廳長，委員會幹事及辦事人員等，均行列席，對於未決各問題施行討議，會議亘約五小時許，方行散會，新省署為接收由吉黑兩省劃各縣之歷年案卷，地照，票照等文件，已於廿二日派遣日滿屬官，分往吉黑兩省署接收，計往黑龍江者，有日系職員二名，僱屬官劍廉英及楊建中（約係前警察廳警佐）等人于廿二日午前八時三十分，搭乘哈昂第廿一次客車由哈北上，其于午前九時廿五分，搭乘哈京第三次車赴吉林者，亦為日系職員二人及滿人二名（姓名均不詳）此項事務，極為複雜，故于月底，方能歸來，如接收事務過多時，籌備所將再繼續派人前往，又連日在區公署審計部長四崎英雄氏，及屬官人等，項已將全部財政，審察終了，結果尚無差錯，四崎氏昨特與籌備所及區公署關係人員，作關於財政上問題之酌商，並有所指示，四崎氏認為任務終了，故已于二十三日由哈返京云，

濱江省署籌備所，關於派赴各縣通知委員，教育方面已決定由教育處土方事務官，陳偉儒科長，史超股長，新田屬官，首先向赴各縣教育局通知，該通知委員四名，業於廿三日由哈首途，分赴吉黑兩省所屬各縣通知，將於三四日後返哈云，

無錢購票 跳車損命

【虎威電】本月二十一日，京圖線第二〇五次列車敦化行，於午後五時許一男子，年約二十七八歲，因由黃松甸上車，無錢購票，遂於車正急行威虎嶺洋旗外時，則踴身一躍，嗚呼，因車行奔急，於是面腹肯地，口吐鮮血而亡云，

鏡江山頂 展望台已落成 命名為東天閣

鏡江山頂，為滿洲八景之一，前曾以三千餘元之工費，建設展望台，近已竣工，於廿三日，舉行落成式，命名為『東天閣』因該展望台面日本而聳立故也，

日滿合辦密造嗎啡 因火災而暴露

奉天大西門外宋興武宅內

廿二日午後一時三十分，大西邊門外，南八家子分所管內宋興武宅失火，由同處發見燒剩之海洛英及料子多數，戶主宋興武，於起火之同時已乘一〇五六號汽車逃走，此外有燒傷之日滿人數名，被南市場警察署發見逮捕，因有密造嗎啡之嫌疑，將伊等關係者，拘留檢查，廿二日夜，逮捕宋之情婦冷秋及珍貴花，由伊之供述，始知該處係日滿合辦之嗎啡密造所，按宋不過僅擔戶主之名義，實際係日人西金之助（四五）等數名之巢窟，該等自去年夏季，即着手密造，由住青葉町之某某，從事密賣，失火之當日，西因妻病，歸還日本內地，該宋某與日本人小村正雄等從事製造中，因誤觸火於依的爾，致起火災，該署因其中有日人關係，當即連同公文，將小村正雄送交領事館警察署，一方搜查其犯西及宋之去向，其黨不日便有捕盡云，

晝間當搬運夫 夜裡作強盜 奉天新盜案

【奉天廿三日電】廿一日夜，東關警察署，逮捕盜匪五名，檢查結果，判明彼等係五十名組成之大盜團，今春由哈來奉，就奉天站搬運夫及其他苦力工作，晝工夜盜，遍擾奉天省城，該警察署當即與各署協力開始活動，至廿二日夜，已捕到十五名，餘黨不日便有捕盡云，

山梨水晶社進呈 康德宸翰 水晶精製印璽

日本山梨縣，以水晶產地著名於世，其地有山梨水晶株式會社，擬呈進印璽於皇帝陛下，爰請我大同報社王社長恭篆『康德宸翰四字』以方一寸六分高四寸之天然水晶由該會社米澤社長敬謹刻就，於昨日呈進矣，

拉賓線對南部線 吸貨競爭激烈

北鐵沿線特產運輸狀況今後之豫想如左，十一月下旬，拉賓線對南部線之吸貨競爭當極為激烈，所豫想者，為

一，復自濱北線，止於濱江驛之大豆，十月以後至十一月十日，凡一八九車，凡此均係經由南部線輸送之目的而經搬入者，因河豆收買不足，一部不能受渡之補充品，為滿商有力方面，轉賣於瓦沙爾得多，較為上算而有利，目下一列夫司，總之經南部線，日雖有數車運到，而有漸減之傾向，

一，由哈市經南部線至大連之大豆數量，十月上旬六五，中旬二五六，下旬三〇五，計六二六社車，輸送極旺盛，

一，濱北西部兩線背後地之製油原料生產數，去年度約四萬公噸，因大豆式微而多改作，豫料本年度約可增加至八萬公噸，

一，東部線烏吉密河（五萬公噸）烏吉密（二萬噸）運輸之豫想大豆約七萬公噸，外商已開始收買，殆有難免更行之情勢，

一，北鐵企圖對南部沿線特產物，行季節暫定運費，以與馬車輸送對抗，北鐵之秘密折扣，不獨限於哈市管區及南部線，係全體的密行策動，其使用秘密折扣之，集貨政策，誠有今後不能豫料之形勢，由國際運費之發表，拉賓線之輸送，漸趨劣勢，濱江驛十一月下旬之搬入，近有八〇〇車，拉賓沿線，亦能漸呈活況云，

小興安嶺企業地帶 以資本一千萬

計畫設立興安纖維公司

人造絲驚異發展，同時可得超過百五十億石數目之滿洲林場，可謂天之驕子，在此纖維工業界注目之際，如王子，大川，岸和田，川西等有髀肉復生，陸續濫行投資之感，除大川系外，其餘三社，與王子合併，以王子大川之資本，經營斯業，發展可望，據最近情報以小興安嶺為企業地帶，準備資本金一千萬圓創立興安纖維公司，傳聞已得特務部之諒解，則王子與大川爭霸，即在目前，纖維界之將來殊堪注目云

中國革命恩人 梅屋庄吉氏逝世

【東京二十四日電】為中國革命恩人，對中國有知交之梅屋莊吉翁（六十歲）曾以宿疾胃腸瘍，在千葉縣長者町別墅靜養中，終以藥石罔效，遂於二十三日逝世，該氏，係長崎市生人，當廿三歲時，渡滬，經營照相營業，乃與孫文及中國革命要人結交，可謂為於中國革命有功勞之一人，聞葬式於廿七日，在別墅舉行云，

火災之冬季！

稍不注意即起火災 附屬地一日間三處起火

冬季為易起火之期，附屬地一日三處起火，新京消防隊員，大形忙碌，廿二日午後三時五十分許，祝町二丁目天理教會後，中條直次次郎家，由煙筒出火延燒製木置物處，消防隊員接報，努力馳往救火，結果該戶一所全燒，四時十分火熄，而吉野町一丁目家具商松本組起火，猛火燒及房頂，繼延燒摩屋，甫歸之消防隊又馳往救援，結果燒一所二戶之半，五時十分火熄，原因損害，均經新京警署調查中，因該地正當市內之銀座街，熱鬧地方，故觀者塞途，一時演大騷擾云，又同日午前九時半許，三笠町四丁目三十二番地，滿榮昌家起火，得消防隊之活動，以十分間火熄，因煙筒不完全所致，損害甚微云，

羅馬法王廳 機樞官逝世 謝大臣致弔電

羅馬法王廳，前國務大臣現機樞官憂斯巴里氏逝世，謝外交部大臣，於二十一日，致電法王廳畢翁德機樞官曰，憂斯巴里法王廳機樞官歸空，謹篤誠哀悼，並表甚深之同情，廿二日畢翁德機樞官回電曰，當憂機樞官去世，恭對懇篤弔意，下表甚深謝意，法王及法友對閣，謝大臣又於二十二日午前十一時，訪新京天主教堂憂斯伯大司教，表同樣弔意，憂司教於同日午后訪外交部對謝大臣表示謝意云，

彰武請設戲捐被斥

民政部，刻查奉天彰武縣，徵收戲捐，並地皮捐一案，因該二捐，未經呈請核准，即行徵收，應俟該部，通盤規劃妥協時，再行定奪，

新京土建界 本年度施工額

三千二百萬圓

本年一月至十月末止，共間新京土建界總工費，為三千百九十四萬八千七百二十七圓，以月別示之如左

一月	三七，四五六圓
二月	一二一，〇四一
三月	二，四八〇，五四七
四月	二，三五五，二四一
五月	二，四二五，八二八
六月	四，〇一六，六四八
七月	四，〇七五，〇一一
八月	二，九四二，八七〇
九月	一，八六八，一六二
十月	一，六二五，六一九
計	三一，九四八，七二七

新京特別市規定 市有財產管理規則

前經新京特別市自治委員會會議議決之新京特別市市有財產管理規則玆業經呈請民政部大臣核准該規則即將施行爰將該規則原記之於下

新京特別市市有財產管理規則

第一條 本規則所謂市有財產係指市有不動產及動產與權利而言

第二條 市有財產除在法令上別有規定者外，市長得依本規則管理處分之

第三條 公用中之市有財產不得出賣，租賃，讓與或交換，前項市有財產只限不妨公用時得依別定規則許可其使用

第四條 市有財產土地建築物之出賣，租賃，依別定之規則行之

第五條 市有之財產之租賃或使用不得無償許可但為供公用或公共事業經自治委員會之議決時不在此限

第六條 市有財產不得讓與但為供公用或公共事業經自治委員會之議決時不在此限

第七條 市有財產不得交換但為供公用或共事業或為整理市有地認為必要經自治委員會之議決時不在此限

第八條 市長備置記載左記事項之總簿 一，種目，二，所在，三，數量，四，價值，五其他必要事項

第九條 市長每屆會計年度時須調製六月三十日之現在之市有財產目錄

附則

第十條 本規則自公布之日施行

建築用五金雜貨 及 家庭用五金雜貨

◆一概俱全

新京三笠町二丁目

五金百貨店 西脇洋行

電話二二四〇番

注意

君欲貌容威嚴而精神高尚乎請到

福豐號來定做洋服

自然增加威嚴提高很多的精神因有新奇花色呢絨高尚技師裁製十數年之經驗並備有各種洋服花妝用品洋服零件新式綢緞承做男女滿洲服手工亦極精緻及結婚用禮服禮帽花盈頭紗購買租賃均能遂意幸希光臨無任歡迎

新京日本橋通 福豐號支店 電話三七四〇番 總號哈爾濱道外

大廉價

東亞飯店（榮記）遷居開幕

本飯店定於十一月廿五日開幕原在大馬路因改組今移設四馬路口道北新建三階大樓現已設一備完善重新開張單間雅潔冬有暖氣夏有電扇佈置無一不善完全歐式特聘南北名厨精製英法大菜各國點心牛乳咖啡洋酒紅茶味道鮮美講求衛生午餐晚餐價目低廉個人小酌宴會嘉賓屋宇寬潤均極方便設備西式禮堂專供各界婚壽喜慶之用並備種種用品不另收費對於顧主招待週到倘蒙惠臨嘗試當知言之不謬也

本主人謹啓

招考第四期練習生

滿洲國中央陸軍訓練處通信養成部

一、招募人員 通信科 四十名 機關科 三十名

二、資格 滿洲國人滿十八歲乃至二十歲以內（在通信機關服務者二十五歲以內亦可）具有中等學校畢業同等以上之學力者

三、志願書 樣式及另有詳細章程希望者可向軍政部通信本處函索

四、考試科目日期 體格檢查日期康德元年十二月十五日午前九時學科考試翌十六日午前九時國文、數學（算術代數幾何）物理、化學

五、教育及待遇 合格者於康德二年二月十二日入中央訓練處一切均為官費受八個月之教育後畢業考試合格者補任通信士（員）機關士（員）

軍政部啓

京都畫壇 名家美術展覽會

日期 本月二十三日 二十四日 二十五日 三日間每日自上午九時起至下午九時止

場所 祝町於太子堂

主催 青井表具店美術部

電話三四六四番

●在新京城內

▲品質第一主義之牧場出現

▲經本場素有多年經驗獸醫之精密研究監督之下

▲弊號多年經驗獸醫化學研究搾乳及消毒方法精益求精均極注意請諸君放心飲用便知弊號純精之乳恐素顧不知特此登報聲明

▲惠顧諸君請來函訂購直接送到

請放心飲用牛乳

完全用蒸汽消毒法

全乳一瓶國幣五錢

新京西三道街一五一

大同牧場

場主 馬光鑑 管理人 獸醫

稀奇之發明！！

不論在電車裏或室外

何時何處均可輕便使用＝並雖其一滴亦不空費

其瓶即成

自動式之點眼器

新案特許

新容器之老篤眼藥

新容器のロート目藥

最靈便之容器

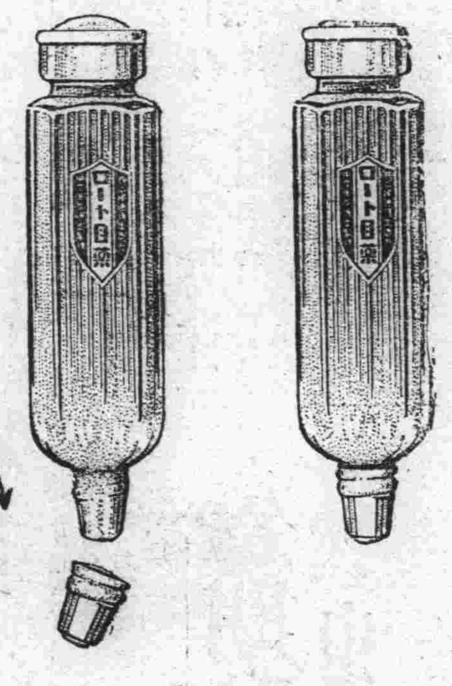

每遇使用時……請將蓋子摘去

照圖壓下容器上面之膠皮

眼藥可滴出如意

EYE WATER

ROHTO

is an excellent lotion for inflamed, red and weak eyes and granulated lids.

小兒用 老篤眼藥

小兒則有小兒用老篤眼藥、係爲十五歲以下之小兒、特別留心而配製者也、不痛、不刺、雖幼小之孩童、均可使用、決無所損　定價金二十錢・金十錢

井上德國博士處方　中尾藥學博士指導

以貴重藥材配成 最有効力

主治症

火眼、眵留眼、起星眼、流行眼疾（結膜炎）、昏花眼、疲勞眼、爛眼、脫拉火膜（顆粒性結膜炎）、凝眼、曇眼、血紋眼、衝傷眼、麥粒腫等

有權威而完全無缺之處方

老篤眼藥、係基於日本眼科界之權威井上德國醫學博士、任東京眼科病院長中、費多年之硏究所得之祕法、經藥學博士中尾万三先生嚴重監理下所製成者、故由醫學藥學兩方面觀之、洵爲完全無缺之靈方也

處方之合理化－專期卓効

用法簡單、能將眼病從速治癒、爲家庭眼藥之第一使命、老篤眼藥旣基於最新學理配成、不僅於收斂、防腐、及殺菌上之功効、且能消炎鎭痛、凡治眼病上應有之諸種作用、無不齊備、而又配製合理、故用此藥、並無其他藥液洗眼之累、加以効驗神速、洵爲最合近代眼科之仙藥也

藥到於眼不刺不痛爲特色

老篤眼藥、因有特殊高貴藥之作用、不特奏効準確、點眼亦不刺激、點眼後「頓覺目力淸爽」、此其一大特色也、不特有効於眼疾而於運動、或讀書、或記帳、以及其他細緻事務時用之、亦可收最大効力

由日本最高之眼藥工場製出

老篤眼藥工場、係日本最大最高之眼藥工場也、於大規模優秀無比之設備下、自中尾藥學博士以次皒製藥部員共同盡其最善、而從事於生產、故老篤眼藥、雖於數千萬中之一個、亦必完全有効並可確保

與原有品 價格同

小瓶之（定價金二十錢）使用量－約百滴

藥價	
大瓶	金五十錢
中瓶	金三十錢
小瓶	金二十錢
小兒用	金二十錢
試用瓶	金十錢
試用小兒用	金十錢

老篤眼藥 新容器之効果

1. 携帶便利、用法簡單、故不論在電車裡、或工作寸隙、或於夜間就寢時、點眼均甚便利
2. 容器之口不尖而滑、故雖爲兒童點眼、亦毫無危險
3. 容器之蓋子摘開時、誤將容器傾倒或倒下 藥水絕不致於自漏
4. 容器既爲扁形、雖在桌上亦無倒轉墜地之虞、又携帶於衣袋、尤爲輕便
5. 並無如從來棉及玻璃所製成之唧筒式點眼器 隨用隨漏之虞
6. 蓋子既如式扭緊則携帶中決無眼藥漏失之虞

● 各商埠著名藥店均有代售

總號 大阪東區南久寶寺町 山田安民藥房

經理處 大連市浪速町 日本賣藥會社

昭和八年三月二十二日遞信省特殊取扱認可 郵政特准掛號認爲新聞紙類

大同報

本報創刊西曆一九三三年
發行人 王希哲 編輯人 富彰年 印刷人 黃澤民
社址 新京東六馬路
電話(本日) 編輯部四七二四 營業部二〇九六 印刷工場四七二五
報費 一份國幣五分 一個月國幣一元 外埠郵費在外
廣告價 一行(五號字十二字)一日壹元 特別地位加倍另議

關東州行政爲三級制度歟？ 新州廳仍置民政署 附屬地則受事務局管轄

【東京特電】關於在滿機構改革、尚有編入預算關係、現在關東廳目未聞更調、仍舊分配於新設之南滿事務局、及關東州廳兩機關、僅止移共管屬、以無整理機關意味之原則行之、其官制制定、似已煞費苦心、尤可注目者、即在關東州特設關東州廳、以特任知事當治州重任、在民政署、依舊存置、惟州廳之上、尚存南滿事務局、其結果恰如在現在機構、加一階級、旅順州廳、成爲新京南滿事務局之聯絡官署、因此關係、則現在二段機構、變成三段機構、想更煩雜、又爲最高官署原在新京、距離遙遠、更多不便、且附屬地內滿鐵對于普通行政直接受支配於南滿事務局總務部、由此觀之、以州治爲三段制者、則又全然異趣焉、

中央之討伐共產軍 實際上不可能 重視西遷後之變遷

【南京廿三日電】湖南主席何健及西南諸將、蔣介石雖爲何督勵、亦不肯冒犧牲而阻止共產軍西遷、據此西遷之共產軍、當爲豫定、無障礙的達成其目的、江西赤色之移轉四川、當見確實實現、中央側、忽以不能阻止西遷之醜態、乃含糊了之、共產軍之集結四川、爲他日討滅之便、特行誘致之並宣傳、此次不阻止西遷共產軍之通過湖南之理由、在此、由此四川省有無限之資源、中央幾度企圖討伐而失敗、據軍事專門家之觀測、其地勢及內部之複雜事情、雖舉現在湖南、江西、福建之全兵力以討伐之、亦不能收其効果、今共產軍、於此收大同團結、無限之資源、若形成强大之共產區、則中央對此、較對西南爲尤難難辦、故其變遷當重大觀之

薩爾之糾紛 法國派兵前往干涉 德意志竭力攻擊法國

【巴黎廿三日電】因法國官憲準備軍隊、隨時應助薩爾政治管理委員會之喚召、德國遂進行反法運動、此間認爲此項運動、更證明國社黨準備作民選之宣傳、『唐報』社論、論德國之運動云『法國軍事干涉、係欲打擊投票、此實無的放失、但薩爾近月中若發生混亂、當地警察無以彈平、若政治管理委員會、利用其權力、召請法國軍隊、則法國當然允其所請也』法國各報均載一九二五及二六年國聯對於此事之議案『唐報』謂、不欲法國軍隊之干涉、但爲德人之願望耳、

【柏林電】法國擬用軍隊以保障薩爾民選之進行、不遇障礙、德國報紙繼續舉行抗議運動、連篇累幅、以極激烈詞句、攻擊法國、以證明法國採此手段之『不法』『柏林貝攀日報』發表格林一篇論文、格林以絕對之口吻謂薩爾區必須合併於德國並猛烈反對薩爾警團用外人充實、並謂薩爾民選事件之鬥爭、造成德法間新的矛盾、在結論中、格林復以激烈語句反對維持現狀、並以德國將以經濟相壓迫爲威脅、格林並暗示、德國中止發放薩爾人民之恤金及向撤爾工業界定貨云、

捷克輿論 同情法國

【巴拉加電】捷克報均擁護法國對薩爾問題之態度、『里多新聞報』云、國聯理事會應準備一切意外、德國社黨恐撤爾問題一旦失敗、

意國報注意 薩爾民選 法擬採分割領土法

【羅馬廿三日電】近日意大利報紙對於撤爾問題頗爲注意、『拉伏爾法西斯報』云、薩爾民選、結果於德有利、雖可期待、但鄰近法境之大部分人民、或將多投票主張維持現狀、或薩爾合併於法國、據法國意見、情形既如此、必須依照西列齊民選時所用分割土法『泊波里報』論云國社黨出於意外之進攻在民選前亦能發生、若現在提起之問題積極化則勢將延期舉行民選、民選延期之後在未舉行投票之前之不安或可消除、因德報論及法國之態度『意大利雜記報』云號召德國回到凡爾賽與國際聯盟、德國對之始終未表示反對、此實不無可怪、若干報紙載巴黎消息、盛傳法國近將向羅馬與倫敦活動、法國作此種活動、似欲向英意詢問、法國是否可除理論影響於共國內政治地位者殊深、故國社黨要求「薩爾民選成功」、作武裝暴動企圖、亦非例外、該報認爲法國決定用最極端之手段、保護撤爾人民之權利云、

的外、並指望英意政府之物質的援助云、

法請英派兵

【倫敦電】路透社否認報紙所載、英國接得法國之請求、若法國將必須派兵至薩爾州時、英國亦行派兵、謂上說不確云、

中國近十年來 外棉進口量數 年年二四百萬擔

【上海電】中國爲用棉最大市場、國內雖有棉花種植、往往供不應求、是以外棉進口、爲數殊多、茲據國際貿易局查悉、近四年來、外棉進口更形猖獗、每年數值、恆達一萬萬關兩以上之鉅、茲將近十年來外棉進口統計列表於後、

年份	數量(擔)
十三年	一,二四一,八八一
十四年	一,八〇七,四三〇
十五年	二,七四五,〇七一
十六年	二,四一五,四二三
十七年	一,九一六,一四〇
十八年	二,五五五,五九八
十九年	三,四七四,八八九
二十年	四,五八四,〇〇〇
念一年	三,七三三,八五六
念二年	一,九九四,〇〇〇

西門子公司 總理來滿 似將對華售武器

【滿洲里廿三日電】德國西門子公司總理葉利克夫婦、由倫敦經由西伯利亞入滿、據云將經上海赴南京方面交涉貿易、廿三日夕、搭乘國際列車南下、同氏今番之來華似爲將華售賣武器故其行動頗堪注目云、

南京中央政治會議 事實上承認滿洲國 最後全場一致絕對反對

【南京特電】中央政治會議、爲通郵問題、開秘密會議、由外交部長汪兆銘、交通部長朱家驊、報告折衝經過、審議結果、事實上承認滿洲國、惟最後決定、全會一致絕對反對、堅持向來之主張絕對不改前案、有强硬之決議云、

法德商務交涉 尚未見有結果

【巴黎電】德法商務代表在此舉行再度會議、按現行商約、七月二十八日爲整頓兩國商係務關不訂者今年十月滿期、該協定規定以德國之出超逐步的償還道威斯與楊格計劃之法國貸款利息、但今年出超較去年少二萬一千二百萬法郎、而法國則增七千三百萬法郎、乃不能償付法國出口之貨物云、

日本全國資金 一百七十一億餘

【東京廿二日電】東京票據交換所、前會向各府縣調查郵便貯金、信用組合貯金、有獎貯蓄等之收受額、和八年分之銀行貯金、信託、至本月二十一日、始得完成、據此調查、全國資金、共一百七十一億百八十萬圓、其中銀行貯金、爲一百十八億、約占全額之七成、次爲郵便貯金、占一成六分強、信託貯金、八分弱、又資金總計昭和四年末之一百六十二億四千百七十八萬圓爲從來之最高額數、今年竟突破一百七十億、可見保受財政上的通貨膨脹之影響矣、

猶哥國皇帝 暗殺事件 提訴於國聯

【日內瓦二十二日電】猶哥斯拉夫政府廿二日提訴亞歷山大一世暗殺事於國聯、

共產軍將入川 討伐軍無戰意

【南京廿三日電】江西共產軍因與四川共產諸軍作大同團結而開始西遷、以三萬精銳爲先鋒而徐徐前進、聞已過湖南省南部之桂陽新田進迫零稜、全軍入川暫可實現、何鍵、陳濟棠、白崇禧、曾奉阻止共軍西進之命撥南北出兵挾擊之、但共軍已迫進、不但不出以積極的態度、而反疑懼蔣介石湖南軍與西南軍似大行交驩於省境云、

大亞洲主義與中日提携（六） 郭階仙

第七章 中國黨人思想之謬誤及應有之覺悟

自一九三一年以來、因爲滿洲的關係、中日發生很大的惡影響、無可諱言、然而日本與滿洲國關係密切、不可分離、在第五章業經詳述、中國黨人、却一味的昧於世界大勢推移、徒想依恃國聯將滿洲再收歸中國管理、不料國聯自身、已顯露崩潰狀態、當時雖有李頓的調查、和『不承認滿洲國的主張』現在亦不過、成了世界歷史的材料、與實事却沒有絲毫關係、可見中國黨人的思想根本謬誤、我們以客觀的意見、中國黨人、在此刻一定要澈底的覺悟、考之事實、却完全相反、同時被歐美人的麻醉益甚、如國聯技術援華、中美航空協定等等、這種共管的背景、仍在暗中擺佈、查中國常任理事的落選羅斯福的白銀政策、分明都是對華的眞象、中國人士、也有漸漸覺悟的、不滿意政府交方針的輿論、時有表示但黨人以窒固自己地位起見仍是置之不理、伊等心理、或在待機而動、準備利用他人的力量、打倒日本之勢力戰不然何以今日聯俄、明日聯美、殊不知聯俄可以亡於共產、聯美可以亡於共管、兩種政策、任何一種、正投白人進攻亞洲的方式、然借他人力量打倒日本勢力以後、即可代日本而興歟這種問題我們雖不敢以臆斷、但以中國的政治經濟文化、和人民的魄力、與日本比較、可以說落後程度、大相經庭、再考之日本强勝的原因、和現在國家的威力、均由相當的時間、和努力的經過、方克臻此、中國代日本而興、在事理下推之、實在是不易、况且歐美人因日本之强、不得逐其侵呑亞洲的野心、所以才想了許多方法、束縛之限制之、何能對中國獨厚、坐視代狼以虎、所以此種觀念直同夢想、總括以上觀點中國依恃國聯、終歸失敗、依恃美俄、亦不免於淪亡、代日本而興、非獨中國自身之不可能、即歐美各國亦所不許、中國黨人的迷夢、乘當時機未到、應該作速覺悟力反從前之非、尚未爲晚、吾人以客觀的見地去講、中國欲保生存、要不外以眞誠的心理、和日滿協和、先將東方和平基礎確立、然後再取法日本謀强的先例、改良內政、開發經濟、振興實業整頓軍備、立定國計民生的大計、標着與東方民族更始的精神、以謀平等自由、方可永存於世界、

第八章 結論

亞洲是由於自然的趨勢、天然的界畫、在地球上造成的『大亞洲主義』也是順應自然的權威、世界潮流的趨勢發現的、不是人工的、也不是免强的准且依着人類進化結合的過程、到此二十世紀弱肉强食最激烈的時代、亞細亞民族、也到了必須大規模的團結時代、不然實在免不掉被白種人的侵呑、將來亦如黑紅色人到同等地位、終要歸於淪亡的、現在的中國日本滿洲國、是亞洲的中心國家、尤其是日本站在東亞的領導地位、也是對於歐美進攻防禦的先鋒隊他的勝負關鍵、影響於整個亞洲命運、實在鉅大而且攸遠、我們東方人士、不能不痛切關心、中日間以前的誤會、半多由於眼光太近、和歐美人挑撥太甚、此後圖存之道、必須消除私見、和互相傾軋的行爲、以彼此尊敬、互相提携的眞精神、切實保存國際間的體面、向那眞正共存共榮經路邁進、方可永存於世界切望於中國官民的、速行諒解日本生存上與滿洲之關係並須徹底明瞭日本的行爲、也就是保衛亞細亞的生存行爲、將眼光輪廓放大、利害看淸、立即放棄親歐美主義以避免他們的中傷手段、速行以眞誠表示、成立中日間調和的政治經濟諸協定、並根本確立協調的外交政策、以保東方和平、切望於日本官民的、對於中國滿洲國的人民、無以征服者自居、而以領導者自任、切實發揮友邦人士的眞誠、各於尊敬、中日果能提携、則西人無機可乘、然後將東方民族平等自決、團結圖存的題目、標示於亞洲全體人民的面前、則吾東方人民、必能樂於景從、歐美人即有逼天之力、亦難施其侵呑伎倆、

近數年內、亞洲分裂的局勢純是社會進化過程中一種變態、也可以說東方人類時代的建築物、並沒有什麼持久性、所以近今中日關係、已轉向正常道路進行、如通車通郵長城設關戰區整理、均入辦決程中、人民的思想、亦在趨向融化、如華人向日輸誠、撤廢反日標語、……都是益進融化的表現、此後東方的和平、和永久存在、全在我們東方同胞的互相維持、和工作的努力了、鄙人感到中國大江以北、及滿洲國各地、對於政治之得失、人民生活狀況、及其心理的趨勢、不時注意、至於友邦人士的謙和、與政府所取的和平政策、亦爲一般人所公認、所以用客觀的眼光、和公平的心理、總括起來、這東的情形、可以說中國『捨却與日本提携以謀生存其道沒由』鄙人謹乘『失業』之暇將適應於遠東要求的意見、拉雜寫出、以與海內諸同志研究、並或可藉以略盡滿洲國民之天職云

一九三四、一一、一五、於鐵嶺

（完）

通俗演義 覺世奇談（二一四）

清溪道人編次 冲和居士評校

第二十四回 存公道猴蟹歸原 正法度主僕受責

三

印星道『我既能收藏實物、怎不識碧水根源、我若講出汝必盜聽、强辯飾非、何分眞僞』劉仁軌即令直堂吏役取紙筆給與二人、各寫出碧水根源、當堂呈驗、見其筆跡、涇渭自分』關赤丁磕頭道『青天爺爺！土見甚明』二人寫畢呈上、劉廉訪看關赤丁寫着云、

西番青海之濱、地名可獻、有一碱石、高丈餘、方圓數尺、峻嶒屈曲、狀若假山、有竅如虫蛀者、石中射水一泓、其色碧、其性溫、名爲天空、盛暑不涸、隆寒不冰、縱使烈火燎烹、止微溫而不沸、任煎熬終日、不減纖毫、故能藏貯實物、可經千載不壞、天毫不信、面請試之、蟹入他水、則盤旋不定、一居此水、則寧靜自如、

劉廉訪又看印星寫云、

此水出崑崙山頂、在那山鳳李、留出來的、言色筆六、淸冷可愛、蟹兒車魚水中、七竅相入、自能長生不死也乎、

劉仁軌看了大笑道『賢契好筆段、好文法』印星躬身道『不敢』劉仁軌將二紙藏於袖中、問道『賢契這碧水出于崑崙山頂、果曾目見的嗎？』印星道『水之出處是那番僧實與治生時節說口講的、治生實未曾目視』劉仁軌又道『何以知其漆膠相入長生不死』印星道『凡蟹皆穴於河土水澤之中、惟此玉蟹、是天地間秀氣所鍾、生成的異物、得此名由天然流注之水、自然相合、以實會實、可致長生不老』劉仁軌又道『倘遇隆冬嚴寒之際水結爲冰、玉乃柔脆之物、豈不凍損』印星道『每遇寒冬結凍、晴明則曝於日下、陰雨則以綿錦包裹、焙於薰籠之內、自無妨害』劉仁軌又道『石池之水有限、日晾火燥、豈無折耗』印星道『池水不過三升、燥曝之後、亦耗數合、陽春和煦天氣、隔夜用青布幔十餘幅、覆於草上、侵晨取露水添足共數故常滿而不减』劉仁軌再欲問時、只見關赤丁笑了一笑接着說道『公子已前議論、咱家也不辨問、但石池內那一泓水、感受日月精華、山川靈氣、不知經幾千百年之久積成聖水、非同容易、那露水乃陰陽潤澤之氣、陰盛則凝爲霜、陽盛則散爲露、其性同于雲雾、入流動之處則生、歸凝滯之地則死、性與聖水懸隔、豈宜溷入乎？設有一點露水相雜、其實必死公子這話、更是脫空、止好哄那局外之人、怎欺得咱家在行的人物』印星聽了這一片玄妙之論、張目不言、劉仁軌道『汝兩人不必爭辯取二寶進來、當面一試、立使物歸其主』印星無奈、令庚候將赤猴蟹匣、捧進堂上辦吏接了、放于公案之上、劉仁軌細細端詳一番、心內暗暗稱奇、果是實物、人間稀有之珍、

本日二大張

專賣公署頒發佈告 指定煤油批發人

政府爲謀統制液體燃料而計劃煤油類之專賣早經着手準備現於本月之十四日奉勅令第一四九號公佈煤油類專賣法同時爲指定專賣機關之煤油批發人頒發佈告明示其指定聲請手續等事項茲錄全文如左

專賣公署佈告第五號

爲佈告事照得政府此次公佈煤油類專賣法業經揭載於康德元年十一月十四日政府公報第二一二號內不日即將施行故從來以批發煤油類爲業者依該法仍欲繼續營業者應於康德元年十二月十日以前提出聲請書於專賣公署長俾受煤油批發人之指定再聲請書式樣及其他參考文件已備置於稅捐局專賣署及專賣分署如有必要可逕向上列各官署請領可也特此佈告

康德元年十一月十四日

專賣公署長 姜恩之

一、聲請書樣式

煤油批發人指定聲請書

一、國籍	
二、原籍地	
三、現住所（法人時代表者住所）	
四、營業所之位置	
五、字號	
六、姓名	
七、生年月日或設立年月日	
八、資本金額	
九、營業之種類	
一〇、煤油營業開始年月日	
一一、向來購買之煤油類賣主及其關係	賣主店舖所在地 / 賣主姓名或名稱 / 與賣主之關係
一二、定貨之煤油類發送地及其搬運路經	發送地 / 搬運路經
一三、關於煤油類購買價款	
一四、向來定貨對賣主繳納之擔保及關於擔保之必要事項	賣主住所姓名或字號 / 擔保種類 / 擔保金額 / 關於擔保之必要事項
一五、現有支行出張所代理店或代銷處	支行所在地及名稱 / 出張所所在地名稱 / 代理店所在地及名稱 / 復代理店所在地及名稱 / 代銷處所在地及名稱
一六、煤油類販賣數量及現在之批發價格自大同二年十一月至康德元年十一月	
一七、向來一時定貨之煤油類各種類之數量如因時期有差異時其狀況	一時定貨之各種煤油類數量 / 因時期之差異狀況

區別	揮發油	燈油	輕油	重油	偏蘇油	代用燃料油	機械油	其他	計
數量	箱	箱	箱	箱	箱	箱	箱	箱	箱
現在每一箱批發價格	……圓	……圓	……圓	……圓	……圓	……圓		……圓	

茲擬批發煤油類理合檢同另紙各文件具文呈請鑒核准予指定爲煤油批發人至爲公感謹呈

專賣公署長姜

康德 年 月 日

具呈人

姓名或名稱 蓋章

二、添付於聲請書之文件

1 聲請人（法人則其代表人）之履歷書

2 法人則其定章程

3 營業所煤油類貯藏所及倉庫之平面圖應將構造面積建築地基面積及最大收容數量並所有者住所姓名適宜記載右列土地房屋如係賃租者時應附記一年地租或房租

三、注意事項

1 煤油類專賣法所稱煤油類係指揮發油燈油輕油重油偏蘇油代用燃料油而言

2 指定聲請書應經由最近專賣官署提出不便於經由最近專賣官署之邊陲地者直接呈送於新京專賣公署亦無不可

3 得爲指定之聲請者限於向來在滿洲國內（包含鐵路附屬地）以批發煤油爲業且現有營業所者無論國籍之如何但不包含僅經營機械油之批發業者

4 煤油批發人之指定期間爲自煤油類專賣實施日滿五年

5 向來之煤油批發業者未受煤油批發人指定者得經營煤油類之零賣業

6 向來之煤油類零賣業者煤油類專賣法實施後亦得繼續經營零賣業

7 支行出張所代理店復代理店或代銷處限於已在該地經營批發業者亦得獨立聲請指定

四、關於指定聲請書記載之注意事項

1 國籍例如應記載滿洲帝國民如法人時應記載滿洲帝國法人等

2 原籍地例如應記載新京市何街何號等（出生地）

3 現住所

4 營業所之位置應記載現住所

5 字號應記載現在營業之總行支行出張所代理店復代理店或代銷處之營業所場所例如應記載新京美孚行或福昌公司新京出張所等

6 姓名或名稱聲請人個人時應記載姓名法人時應記載名稱

7 生年月日或設立年月日 個人之聲請應記載其生年月日法人之聲請應記載其設立年月日

8 資本金額應記載營業主之資本但不包含土地及建築物等

9 營業之種類例如記載煤油販賣兼業糧棧等

10 煤油營業開始年月日應記載實際開始之日代理店或代銷處應記載開始之日

11 向來購買之煤油類賣主例如應記載訂立煤油類買賣契約之賣主及其關係奉天市何街何公司等

12 定貨之煤油類發送地例如應記載發送地大連及其搬運路經由南滿鐵路等

13 向來定貨對賣主繳納之擔保及關於擔保之必要事項擔保種類爲現款若干圓土地建築物或保證人應記載擔保金額若干圓等其他關於擔保之必要事項

14 關於煤油類購買價款之支付事項應記載價款將來以現款購買之能否於每月末或每月十五日支付等

15 現有支行出張所代理店復代理店或代銷處應分別記載其所在地名及店舖名

16 煤油類之販賣數量及現在之批發價格應將最近一年之販賣數量按各種類分別記載至批發價格應照每一箱之價格記載因煤油之種類難以箱數記載者應按噸或加侖記載

17 向來一時定貨之煤油類數量應將其單位明瞭記載例如記載一時定貨揮發油若干箱若干加侖等至因時期之差異狀況應記載其概略

豫備會商無辦法中之又一衝動

締結太平洋羅加諾條約 以確立日英美三國和平

＝軍縮將引入政治範圍乎＝

【東京廿四日電】海軍軍縮豫備交涉、前途暗澹、英美兩國又鼓吹九國條約更改論、松平西門兩氏、前於十九日二十一日會見時、曾以政治問題爲話題、各方得此報告、俄然大受衝動、綜合各方面情報、松平、西門兩氏之政治問題會談似已趨向於太平洋羅加諾協定、日本政府以爲協定如有促進日英美三國間之親善、使不戰工作具體化、並於某種之形式、以確立三國間平和機構之意向、則不吝與以考慮、但不視作係九國條約、四國條約之更新、而欲以此別爲一事、且對海軍豫備會商亦別爲一事、本此而以太平洋之平和保障爲目的、立於新基礎上以謀協定之解決、然以所謂太平洋羅加諾協定作決定日本兵力量之代償的條件、則又絕對反對之也、

極東問題太平洋防備限制問題等之政治問題、海軍當局意見如左、

一、日本政府以不討論政治問題之條件而參加、故反對與會商平行而討論政治問題、豫備會商難關當前之際而再加上政治問題、是使之益形混亂也、

一、若與會商截然兩事、而由英美與日本外務省間討論政治問題努力締結和親之協定、則日本可考慮此問題、

太田大使 就歸日之途

【東京二十三日電】許可給假歸朝之太田駐蘇大使、携其眷屬、於廿二日自莫斯科出發、就歸國之途、經西伯利亞豫定於下月一日抵新京、六日由大連出帆、九日抵神戶云、

太平洋羅加諾協定概要

【東京廿三日電】所謂太平洋羅加諾協定之實現、爲今後所餘之問題、此種協定、如能實現、所期行者大體如左、

一、由在太平洋有重大利害關係之日英美三國約定、確保一般之平和、並尊重太平洋方面自國之權利、

一、各締約國、不用戰爭手段、互相尊重締約國之領土、並尊重締約國有利害關係地域之不可侵犯、

一、新條約對四國條約另爲一條約、但將其精神擴大强化之、除太平洋方面之島嶼屬地、及島嶼的領地外、凡日英美三國之本土及利害關係地域、均適用之、

一、協定有相當長時間之效力、

英國注意決裂時之對策

達成中道案爲目標

英美代表開緊張會議

【倫敦廿四日電】英國政府爲海軍豫備會談決裂時之第二段對策、以左記三項爲基礎

一、質的限制

一、太平洋防備制限

一、建造計畫通告

達成所謂中道案爲目標、而該中案已向美國代表部提出其後更將非公式向日本代表部提議該案、而對於此提案日本代表部目下續行愼重考慮中、大體之意嚮如次、

一、對質的制限案絕對不贊成、

二、太平洋防備制限之存續無意義、

三、建艦通告非爲重大案件而無大利益、

且以上之諸項均爲訓令事項故觀測有向本國政府請訓之必要、一方美國政府對太平洋防備制限爲絕對反對、關於中道案日美兩國代表部之態度亦相背反云、

【倫敦二十三日電】豫備會商現已至重大危機、擬開一血路、以政治折衝爲主眼之第三次英美會談、二十三日午前十時十五分、英國方面有麥首相、西門外相、美國方面有台維斯代表、及參事官出席後、當經開會協議、

軍縮會商討論政治

日本始終反對

日海軍當局對此有所見解

【倫敦廿三日電】英美双方要求日本說明要求平等權之理由、故政治問題豫想展開、而日本側依招請會商受諸當時、鑑於不偏政治問題、不爲某種限度以上之討議、而關於軍縮與有直接關係之安全保障、不可侵條約不拒意見交換、來週以後當見於此方面進展、

【東京廿四日電】英國政府已準備考慮豫備會商失敗時、

日本豫算即決定

農林救濟豫算

又增加六百萬元

【東京廿三日電】二十四日午後一時開第四次豫算閣議、明年度一般豫算、並災害豫算、將見正式決定、閣議於內務農林兩省之農村豫算、因未決定、大藏事務當局、與內務、農林兩省會計課長折衝、而結局更承認追加六百數十萬元、以爲着落、二十四日之閣議決定軍事豫算當無大波瀾、床次遞相之反對利得稅、亦於事實上承認云、

【東京二十三日電】亘二十二日二十三日、豫算閣議之結果、陸海軍之復活要求承認額、爲五千四百萬元、對於財源之五千七百四十萬元、結局內務農林等、僅爲三百四十萬元、農相、內相對此絕對不能承服、陸海軍以外之分、移於廿四日之閣議、而山崎農相於閣議散會後、二十三日午前三時半、招致永瀨、守屋兩次官、森參與官、於農相官邸、協議關於農林省側之態度、結果關於農林自體之財源、愼重考慮已無餘裕、依他之財源、無論如何、亦期望一千萬元程度之增加復活、除此別無他法、農相之態度、有相當强硬、又關於農林、內務、遞信等之豫算、自二十三日午前至二十四日前、繼續爲政治的折衝云、

軍部豫算

比今年增二分三

【東京二十三日電】陸海軍之豫算復活總額爲八千萬元、大藏省若加算原案、則爲十億一千九百萬元、與本年度之九億三千六百萬元比較、增加八千三百萬元、爲未曾有之巨額、與豫算總額之比例、對於本年四成二分二厘則明年度增二分三厘、當四成四分五厘云、

【東京二十三日電】陸軍於廿四日中決定復活豫算之分配與大藏省折衝、滿洲事件費二千萬元、防空充實費一千萬元、兵備改善費一千萬元云、

討論羅加諾協定

打開軍縮局面

英下院議員請於首相

【倫敦廿三日電】英國下院自由黨議員曼達氏、於二十三日請求首相對於軍縮豫備交涉局面打開策之考案所謂羅加諾條約、可由英美兩國間開始交涉、略謂余請於廿七日與美國政府開始同於羅加諾條約旨趣之太平洋相援助條約之交涉討論是否可行

英美請日本側說明

平等權之形式

日美兩代表廿六日會見

【倫敦廿三日電】英美代表因一致不認安全保障平等權與軍備勢力平等權之聯絡關係故求日本說明要求平等權之理由、其說明要求形式、爲

一、日本係嚴密的不得平等權、則不能確保安全感乎

一、日本要求平等權之原因係以英美在極東欲有所爲乎、

英美方面之於豫備會商、將以此爲楔機而生出帶有政治的交涉之性質也、

【倫敦二十三日電】松平代表廿六日在日本大使館與美代表台維斯會見、

吉田大使赴巴黎

【倫敦二十三日電】向松平大使傳達本國情勢、同時從事於軍縮豫備會商側面工作之吉田大使、廿三日午前由倫敦出發赴巴黎、由巴黎復赴土耳其云、

津田中將赴任

【東京廿四日電】榮轉海軍部司令官、津田靜枝中將、於廿四日午後一時由東京驛出赴就任之途云、

英美第三次會談

有三點意見一致

協議打開僵局之方策

【倫敦廿三日電】二十三日英美會談左列三點意見一致由有權勢者傳出、

一、國防安全保障之必要無論如何國家認有平等權、

一、該平等者與海軍勢力平等不同依各國情勢而決定、

一、故安全保障平等權與海軍力平等權絕對不得混同視之、

一、宜承認該原則爲海軍協定之基礎的原則、

該意一致者對日本軍縮案共通保有量最高限設置英美協同之反對表示也、又使兵力量交涉絕望於發見協和點也

【倫敦廿三日電】廿三日第三次英美會談、及由美國方面傳出之會談內容如左、

一、在華盛頓條約上訂載之諸原則始終使其存續、

二、復要求本說明固執主張共通最大限之理由、

三、嚴避與他國凡英美玄於共同線之印象、

等英美間意見一致、然全體復有努力發見協和方式之意向、似決定在日本之共通最大限要求與現實之海軍力間宜得到協和點等、故下次日英會議期待有相當之進展云

【倫敦廿三日電】第三次英美正式會談、廿三日午前十時十五分在下院舉行、審議二時間後、午後零時十五分散會、此次會談、似就因日本政府回答英國政府妥協擬案而陷於窮境的豫備會商之打開局面策開誠交換意見、先由英國側詳細說明十九、二十一、兩日、松平大使所提示之日本政府之回答並報告松平、西門、私的會談之內容、求美國之諒解、旋即協議如何渡過現在難局、其結果、

一、軍縮豫備會談今後仍行繼續、

一、日本新軍縮方式之骨子、最頑强主張之點在於共通最大限之要求、英美兩國代表承認之、

兩國代表對此意見一致、並就因日本對英回答所生之新事態、作充分協議現在英美兩國之意向、必就日本何故極力要求共通最大限之主張並英美兩國所應允日本要求應到如何地步而會談明確具體的限界也、

發見和協方式爲最要

英美之方針業一致

【倫敦廿三日電】英國側之消息謂形勢有幾分好轉、與此步調相合之美國側、亦明瞭英國政府維持華府條約之意思、並於廿二日西門外相之議會演說、表示滿足之意、英美之立場、現在雖未必一致、而豫備會商之空氣、有相當之緩和、則爲事實、更於廿三日之英美會談之結果日本若固執到底則於共同最大之一點全無、他之諸點、日本政府亦有和協之用意、故權續於和協方式之發見、作一段之努力、爲最善之處置、對此英美之意見一致、有英國當其任之模樣、現在最有望之和協方式、關於達成日本之均等要求之道程、調和双方之立場、於現實圖其解決、案例於均等、實現期限之點、如何發見妥協點則視英美之腕懷云、

廢華府條約

英美既不回答反擬遷延

日本擬單獨宣佈

其時期在來月十日左右

【東京二十四日電】廢棄華府條約事、日本政府以義務的辦法而提倡協同廢棄、義會通告此意於英美、兩國不但無何等回答、並有遷延通告之廢棄之意、廣田外相得松平大使之報、愈決意單獨廢棄已將此旨訓令松平、松平代表於二十二日、會見駐英國之法使克爾班氏、及駐英之意使庫擄吉氏、促兩國之同意、使之促進國內廢棄通告之手續、通告廢棄時期、豫料在諮詢樞密院後於十二月十日前後、當通知美國國務院而通告華府條約之廢棄云、

任日人充縣經理官

改革地方行政

產業指導官亦採用

政府爲改革地方行政、凡縣參事官、警務指導官、金融總事產業指導官等均招聘或採用優秀之日系官吏、以期肅着刷新、現在縣直屬之經理官、已得本政府援助而行招聘、使之擔任縣參事官所擔任事項內之經理方面、以圖事務之完全實行、先由九十縣各採用一名、其直屬有四十三縣之產業指導官中第一次採用者已決定十五名目下在講習中、就中拜泉等九縣之產業指導官、已定於十一月中旬赴任前途當有可觀也、

締結法蘇中心之

軍事同盟

兩外相頻行會談

【東京廿三日電】拉瓦法蘭斯外相、數日來在日內瓦會見李維諾夫蘇聯外務人民委員長、二十三日出席閣議後、或在日內瓦再與李氏會談、傳說兩氏間以法蘇爲中心、並加入小協商國之締結軍事同盟、已有成議云、

軍縮方針

日本大使館發表聲明

【華盛頓廿三日電】日本大使館關於軍縮方針、曾公表左之聲明書、

日本政府之軍縮方針、在於將現在之海軍力、以英美日五、五、三表現、將來任意削減、減輕依軍備之國民負擔、以回避戰爭之危險、即在於以公正的以低下如海軍力、決非只日本海軍增大而爲五、五、四、以至五、五、五、乃爲三、三、三、以至二、二、二、祗以眞實防禦不意爲本、而期互相不侵攻的海軍之實現云、

駐阪辦事處

十二月一日開館

【大阪廿三日電】爲資滿日貿易之順調發展、決於日本商工業之中心地大阪、開陳滿洲國商務官辦事處、該辦事處開設之準備、此刻整理萬端、定於十二月一日開館、今後於滿日貿易界之發展、皇皇貢獻當開始云、

羅總統不沉默矣

美國不讓步

全局面難於打開之時

美則退出會議

【東京二十三日電】海軍軍縮豫備會商開始以來、羅大統領、固守沉默、但據由美所來情報稱羅大統領指令國務院謂「美國在豫備會談、不作重大讓步、若事態至除美國讓步以外、別無打開局面之道時、則美國潔然脫退會談、可命代表部回國」又美政府對日內瓦國際聯盟軍縮會議事務局、有兵器之製造及販運、應作國際的限制之正式提案、蓋鑑於日本之强硬態度、豫料軍縮協定之不成、故以善後策之一而出此提案云、

海軍會議之蠡測

＝譯自巴黎時報社論＝

美國海軍首席代表大衛斯氏(M. NORMAN DAVIS)與日本海軍代表、海軍少將山本、及日本海軍部之專門人員等、剡已齊集倫敦、該二代表、特爲參加明年海軍會議所預開之海軍初步會議而來者、此次海軍初步會議、即廣續今夏英國政府與法意兩國代表所開之海軍初步會議也、上次會議日本代表未能出席故日美雙方旨趣之意見、迄今猶懸而未決、玆者山本少將齎其政府之正式訓令、已於十月十五日來到倫敦、則

日美兩國

代表相見之下、自必會商海軍初步會議之各問題、蓋在明年正式海軍會議開幕之前、設無一種切實之辦法、則欲求新協定之實現自必異常困難、而此後一九二二年之華盛頓條約及一九三〇年之倫敦三國協約(英美日)必將宣告決裂、初步會議之雙方會談、當必注重於專門技術問題、蓋因山本少將方面之代表權、祇限於此問題、故關於

重要政治

之談話、則將屬諸日本駐倫敦之松平大使、所謂雙方會談、即英與日會談、又與美會談、同時則日又與美會談、此種會談、於日後全體會議進行上固屬有利、然亦不能謂爲毫無障礙、蓋考其實際、英美與日本之意見、旣根本相異之點甚多、而英美雙方齟齬不合者亦復不尠、其重要問題中、如巨大戰艦噸數之爭執、即其顯例、因此之故、彼等雙方會談之結果、能否順利無阻、殊難逆料、惟

二國代表

之努力與奮、成望海軍會議獲一良好之結果、則又毫無二致、但設彼等代表缺乏眞誠之諒解、則一切會談、祇從費脣舌而已、蓋在倫敦華盛頓東京各政府間關於海軍問題上、其分歧之點、至爲繁多、實不可爲諱也、茲以地理關係而論、英國海上勢力、遍及全球、防務遼闊、根據之地亦多、故尤需要速度最强之巡洋艦、美國

海上防務

則除大西洋與太平洋以外、尙須保護其在遠東之利益、且因無適當根據地之故、必需要偉大的戰艦、以資防守日本、則注意中國海上之覇權、同時並又顧及太平洋方面之安危故其在海上之防務、則兼需偉大戰艦與巡洋快艦兩種、倫敦政府主張主要艦最高噸數限度爲二五、〇〇〇噸、巡洋艦最高噸數限度爲七、〇〇〇噸、華盛頓政府則主張保留主要艦三五、〇〇〇噸之噸數、及巡洋艦一〇、〇〇〇之噸數、

東京政府

則反對各種戰艦現行噸數分配之原則因彼擬欲實現、由其海軍部決議建造、利於戰術上秀優戰艦之主張故也、假令其戰艦種數之限制不獲避免、則彼必要求減縮攻擊利器最高限度之限制（即英國所冀望者）並企圖巡洋艦之噸數與美國平等潛水艇最低之噸數爲八〇、〇〇〇噸云、

此次會議

最大問題則爲討論一九二二年華盛頓會議、與一九三〇年倫敦會議所作成之比例噸數問題、所謂比例噸數、即英美爲五日本爲三是也、而日本心抱不平、久已力圖與英美比例數相平等、並議決於必要設不能爭得平等之權利即中止交涉、蓋以恢復其完全自由行動、在此堅決志意之下關於應否負一九三五年海軍會議破裂之責實未計及、由是觀之、則日本之欲決然廢棄一九二二年華盛頓條約以圖

除舊布新

改換局面護得一新協約而鞏固其海防、當屬毫無疑義、昨日日本外務省、交予東京新聞界各代表一正式公文、闡明日本行將廢棄華盛頓條約之意見、同時並希望作成一平等原則之新協約以代之、然此種關於日本海軍策略上闡明之文件、吾人固已習見疊聞不自此次始也、並聞山本少將、此次代表日本出席海軍初步會議、曾受調令、將力爭保護日本治安權利、並維持遠東和平、

且將表示

實質武裝之應減縮攻擊武力之應增加否、則海軍會議破裂時日本方面爲保護國家治安計、必以和平之方法云、倘上述之訓令果確、則於倫敦行將開幕之海軍初步會議前途上、影響甚大、以吾人逆料專門技術問題之調停、將屬絕望、政治精神上之合作、亦不可能、其有一線曙光者、惟期待公平新協約之成立而已、

各地商況

十一月廿四日

金銀

中銀收買金價格（公分）三圓二五
倫敦銀塊 二四片六分九
同遠卯 二四片六分二
紐約銀塊 五五仙八分一
孟買銀塊 六六留比六分五
倫敦金塊 六六磅一元志四片
紐約金塊 三五弗〇〇仙
上海標金 一、〇九元〇〇〇
新京足金每兩 一、〇五、〇〇〇
新京紋銀每兩 一、七〇〇

匯兌

中央銀行總行行市
金票（每百元）一一一圓五〇
鈔票 同 九五圓〇〇
大洋 同 一〇〇圓〇〇
現紐約 同 三二弗四分一
滬倫敦（每元）一志三片六分九
滬上海（每百元）九九圓〇〇
滬天津 同 九九圓〇〇
滬法 同 六仙九片八分
英美滬兌 四弗九仙八分
美日滬兌 二九弗一二仙
中美滬兌 三三弗六二仙
上海英滬賣 一志四片〇分
上海美滬賣 三三弗八分五
上海東滬賣 一一四元五〇
神戶美滬賣 一一四元五〇
神戶英滬賣 休
大連滬上海 九五元〇〇
大連滬匯臺 九五元六〇〇
會

錢鈔

城內現行
國幣每元合金票 一元一一一
國幣每元合鈔票 九毛四分
現洋每元合國幣 九
鈔票每元合國幣 一元〇六三
金票每元合金票 一元一八二
金票每元合官帖 四百五十吊
鈔票每元合官帖 五百三十二吊

▲大連▼

金票對鈔票　本日午前／本日午後
開行 一一九、〇〇／一一七、七五
大價 一一九、一〇／一一八、一〇
小價 一一八、一〇／一一七、五五
下市 一一八、一〇／一一七、六〇
安數 六六萬元／三百萬元
同現行 一一七、八〇

▲奉天▼

國幣對金票　本日午前／本日午後（十一月廿八日）
開行 九〇、〇〇／九〇、四〇
大價 九〇、一〇／九〇、四〇
小價 八九、九〇／九〇、一〇
下市 九〇、〇〇／九〇、一〇
安數 一三〇萬元／六〇萬五千

國幣對鈔票
同現行 一一一、〇〇〇
開行 一〇七、一〇／一〇六、七〇
大價 一〇七、一〇／一〇六、七〇
小價 一〇六、八〇／一〇六、五〇
下市 一〇六、八〇／一〇六、五〇
安數 八萬五千／三三萬元
同現行 一〇六、六〇

商品

印度棉花
邊維吉印 二二八留比
卜高魯印 一三五留比
沃謀拉印 一九五留比

▲大連▼
豆餅（一塊鈔票價）
現行 一、二九〇

豆油（一箱鈔票價）
十二月卯 九、九〇〇
一月卯 九、九〇〇
二月卯 一、〇〇〇
三月卯 一、〇二〇
四月卯 一、〇三五

米糧

▲新京▼
大豆 定期混合百斤價 現物一石價
現行 三、〇〇車
十二月卯 三、二九
一月卯 三、三一

高粱
現行 …… 安〇車

城內米糧現行
紅糧 一元三元
机米 一元六元
小米 三元六角
粳米 三元二角
吉豆 二元七角
小豆 二元六角
稻米 三元八角
元豆 一元四角
豆餅 三角九分

▲大連▼
大豆（百斤鈔票價）
帶皮 三、九四
十一月卯 三、九七
十二月卯 四、〇〇
一月卯 四、〇〇
二月卯 四、〇五
三月卯 四、〇八

高粱（百斤鈔票價）
現行 三、六〇
十一月卯 三、四五
十二月卯 三、三四
一月卯 三、二二
二月卯 三、二二
三月卯 三、三八

▲哈爾濱▼
大豆（一布特國幣價）
十一月卯 一、七〇二五
十二月卯 一、七三〇〇
一月卯 一、七三〇〇

小麥（一布特國幣價）
十一月卯 一、四五〇〇
十二月卯 一、四七五〇
一月卯 一、四七〇〇

金融市場現行

▲新京▼ 頭道溝取引所
鈔票對國幣　本日午前／昨日午後
開行 九二、九〇／九二、八六
大價 九二、九五／九二、九〇
小價 九二、八〇／九二、八五
下市 九二、八〇／九二、九〇
安數 五萬一千／三萬一千

金票對鈔票　本日午前／昨日午後
開行 一三〇、九五／一三〇、九〇
大價 一三一、〇五／一三〇、九〇
小價 一三〇、八五／一三〇、八〇
下市 一三〇、九〇／一三〇、八〇
安數 三萬八千／二萬四千

金票對鈔票　本日午前／本日午後（十一月廿八日）
開行 一二九、〇〇／未
大價 一二九、〇〇／……
小價 一二九、〇〇／……
下市 一二九、〇〇／……
安數 二萬四千／……安

鈔票對國幣　本日午前／本日午後（十一月廿八日）
開行 九三、五〇／未
大價 九三、五〇／……
小價 九三、五〇／……
下市 九三、五〇／……
安數 一萬八千／……安

▲安東▼
國幣對金票　本日午前／本日午後（十一月廿八日）
開行 一二二、八〇／一二二、〇〇
大價 一二二、八〇／……
小價 一二二、〇〇／……
下市 一二二、〇〇／……
安數 三萬二千／……

▲哈爾濱▼
國幣對金票
現行 一二二、一〇
同現行 一二二、一〇

▲大連▼
鈔票對銀大洋
現行 一〇五、〇〇

大同報各地版

棉花落價

【熊岳訊】近日市場出售之棉花，較前逐漸落價，計月之二十一日，最高棉行，每擔（十斤）售國幣三元九角四元之譜云。

奉省境內工事建設 本年度之進展驚人
未來二都市已擬定計畫 河川道路當可煥然一新

【奉天訊】奉天省公署訊，滿洲自建國以來，都市計劃，道路計劃，河川之修築，各建設工作本年度加速進展，成績頗佳，康德元年度，建設工作與剿匪工作，一齊邁進，奉天省內，省公署建設科實施建設，其成績如左，

（甲）河川堤防之改修

新民縣遼河，工程長一二，四二九米，蓋平熊岳河，工程長六六五米，鐵東洮河，工程長九，四九一米，洮南洮焦河，工程長一五，九四二米，鐵嶺遼河，工程長三一，一八七米，遼中縣渾河太子河，遼河，工程長六六八米，台安柳河，渾河，工程長三一，一八七米，通遼清河，遼河，工程長六，五五八米洮安遼河，工程長一一，七五六米，安廣洮河，工程長一一，七四二米，錦縣小淩河，小女兒河工程長二，一三〇米，安東鴨綠江工程長三，〇〇〇米，

（乙）縣道之改修

關於改修縣道，月前，省公署會有發表消息，是時工程正在進行中，所完成者僅蓋平縣道，茲又據其消息，刻間各道路之鋪修，大半完竣，其建設工程於下

遼中＝奉天，七二杆，
奉天＝法庫，七四杆，
昌圖＝昌圖驛，五杆，
海城＝盤山，七八杆，
台安＝打虎山四〇杆，
遼源＝双山，四九杆，
太平川＝檜榆，四七杆，
營盤＝上夾河二五杆，
黑山＝打虎山，二，五〇〇米，

（丙）都市道路之完成

奉天市五經路二緯路馬路，奉市大小南北關及小東關馬路，奉市新開河馬路，奉市一經之馬路，奉天附屬地商埠交假馬路，奉市子孫堂友愛胡同馬路，奉市二緯路西段，營口領事館前馬路，營口南新街馬路，安東縣前街馬路，綏中縣石條馬路，西安大什街馬路，洮城北門外馬路，蓋平縣城護城河馬路，

（丁）都市計劃

都市之計劃，雖然着手，擬於來年繼續興修，其都市計劃之設施工程地質如下，一、山海關都市，面積平方一，六八三，〇〇〇坪，事業費預定三八一，七〇〇元，二、洮安都市，面積平方，三三杆，事業費預定一八五，八〇〇元，

奉市舉行冬防事務

【奉天】瀋陽警察廳長龍恩銘，以目下時值防冬，對於防務異常重要，為期謀社會地方安寧，乃令所屬，於廿三日起，實行勤查戶口，嚴盤旅娼之客人，及於每晚五時舉行城門出入公共車輛內乘客及行人檢查云，

東邊剿匪警察隊 凱旋返奉協防

【奉天】奉天警察第二大隊駐防東邊朝陽鎮一帶之警察隊，或馬警，現以匪勢多已潰散，地面恢復安寧，乃於廿一日凱施返奉，以便協助冬期省防云，

謀航運之便捷 建修撫營間之運河
定明年五月間進行

【奉天】奉天省當局，為謀撫順營口間之航運便捷，乃經計議建修運河，現已計劃擬定呈請民政部，明年五月間興修，預定以五年內完成如經費不足，當延至夏末進行預算經費共計三千餘萬元云

婦女會改選 新幹事長

【奉天訊】奉天省婦女會自成立以來，經幹事長李殿英女士，盡心辦理會務，成績頗佳，頗為一般人士之贊許，奉天省教育廳特推薦女士留學日本，約數幾日內即可起程於廿二日該會開幹事會議選舉幹事長後任，結果當選者為奉天市立第十五小學校教員姜文敏（現任社交部幹事）該幹事長任職後，定能有一番進展云，

奉平直通列車 將與滿鐵本線聯絡
奉天山海關間車行極進

【奉天訊】自奉天鐵路總局實行與北平奉天間直通列車以來，旅客逐月激增，惟現在奉山車，與滿鐵本線之車接續上頗不便利，致使車行抵山海關，頗費時間，奉天鐵路總局，為謀便利旅客起見特擬將直通列車，於明年一月起，與滿鐵本線，實行聯絡云，

奉天法院旁聽記
一時怒憤神經醉 演出刀光血影來
結果傷了女兒身着縲絏

男兒作事，應該敢當，才不愧嶄然七尺之軀，不然，自已作的惡事，法律和人情硬要誣陷他人，也是不能允許的呵，諸位不信請看嫁禍於人的結果吧！

北鎮

城東，高達屯村有郝景才者，年四十二歲，性極愚昧，不明事理，其妻程氏，生有子女等五人，今春四月初那天天氣很好，郝景才便雇些工人種高糧將要吃午飯的時候乃令程氏去同村劉福祥豆腐房，買四元奉票的白豆腐，以佐午餐，去不多時，程氏就將豆腐買來了，郝景才一嗅，知道酸了，大概是陳貨了，就立逼程氏與劉福祥送回豆腐去，將錢要來，當程到劉福祥家，因這事就和劉福祥口角起來了，程氏遂懊惱而反，剛走進屋內，劉福祥也追到屋內，互相理論，還時郝景才由炕上起來，口出不遜之言，於是他們就毆打，正在熱鬧之際，經隣人等將劉福祥就推走，郝景才一時怒氣不出，遂到廚房操起菜刀，照定自己女兒小山頭部砍了

四刀

當時立即斃命，郝景才看女兒已死，便報告村長，硬說劉景祥將他女兒殺死了，村長以為人命關天，非同小可乃轉報警署，後經警察及左右隣等證明的確是郝景才因一時之怒憤，遂將自己女兒殺死，與劉福祥毫無關係，北鎮分庭以郝景才確犯殺人罪，乃判徒刑五年，但宣判之後，郝景才頗為不服，遂上訴於奉天高等法院今將他在高等法院刑庭內審理的口供，錄之於左，

郝景財供

問，你叫郝景才嗎，答，是我，問，你多大歲咧，答，四十二歲，問，你那方地的人呢，答，北鎮縣的人，問，在那兒住呢，答，在北鎮城東高達屯住，問，你竟做甚麼來的？答，我是莊稼人，後來學會磨粉了（即粉匠）上諭，今年舊歷四月初七那天，你和劉景祥因要白豆腐錢，互相毆架，你在氣憤之下，用菜刀將自已親生的女兒殺死了，想嫁禍在劉景祥身上，後經村長等，證明，的確是你自已殺的，經北鎮縣分廳判你五年徒刑，判詞給你之後，你頗不該分庭的宣判，乃來奉天高等法院上訴，今天你將上訴的理由說出來吧！答那不是我殺的虎毒不吃子，我那能殺我女兒呢，問，不是你殺的，是誰殺的呢？答那是劉景祥幹的事，問，劉景祥和你有仇嗎？答，沒有仇，問，既然沒仇為甚麼殺你的女兒呢，答，她也不是故意的，問，他怎殺的呢？答，原來四月初七那天，我雇了幾個工人，種地，將到晌午之時，叫我妻去劉景祥家買四元奉票的豆腐，回來我嗅豆腐酸了，又教她送回去，將錢要來，她到劉星祥家，就和劉景祥口角起來了，因為劉景祥不給退錢，後來他就回來當我一說，正在這時劉景祥和他哥哥劉景德都追到我家理論，那時我也是有點太起火了，乃就出言入罵，劉景祥聽我罵他們了，他哥哥劉景德操起鐵鍬，劉景祥拿一鐵鎬他們就對我打來，這時我持一棒子，互相亂打，劉景祥見自己的鐵鎬太長打不着我，就到廚下取來菜刀照我拋來，我眼快躲過去了，未想那菜刀正砍在我女兒的頭上了，當時我氣憤在心，就犯瘋病了，以後的事，我也不知道怎樣了，問，你妻是郝程氏嗎？答是的，問，你們共有幾個孩子，答，一共五個，問，死的女兒是行幾呢？答，是我四女兒，問，她多大了？答才兩歲，上諭，你太渾了，就因四元奉票的小事，便將女兒殺死，意圖誣賴，不是好東西，可惡極了，答，法官眞不是我殺的呀，問，不是你殺的，在北鎮縣你怎都承認了呢？答，我未承認呀，問，你說是劉景祥用刀一擲擲到你女兒頭上了，既然是那樣就應該是一處傷，為甚麼驗單是三處呢，這顯明你是誣賴了，答，那是村長和我有仇他叫官家那樣寫的，其實是一處傷，問，村長和你有仇，誰你也行，為甚麼說是你和劉景祥打架，劉景祥被人勸走了，你氣憤才將你女兒殺了三刀，難道你女人程氏，也和你有仇嗎？你太糊塗了，將女兒殺了，還誣他人，答，那時我女人不那說不行，問，怎就不行呢答，村長和警察署長都聯絡好了，我女人不那樣說就受打了，因此才說那話，問，那麼你說不是你殺的，有何憑據呢？答，有憑據，東西隣家和百家長都知道，不信法官可以去調察，就知道了，村長實和我有仇，他故意說我殺的，我怎糊塗，也不能殺女兒呀

此時法官請檢查官陳述意見檢察官谷正寅起立陳述，查此案原供上對於郝景才自已殺死女兒的情形已經說得明明白白的了，並有其妻程氏切結及村長等證明的確是無疑問的了，他說是劉景祥殺的，實沒憑據並且驗時有三處傷，不是拋刀碰的傷痕

丁樹楷律師起立代爲辯護道郝景才說不是他自已殺的女兒，並供有說東西隣和百家長都知道，可以調查清楚，以免上訴失望，

郝景才又道，法官可以調查一下，村長確是和我有仇，劉景祥本二十五歲，在北鎮縣署時對村長代他寫六十五歲，要和我沒有仇，村長能那樣袒護他嗎，

推事長楊傑民道，此案辯論終結候判，遂蓋押閉廳，

奉天市政公署
建設全市自來水工程（下）
預算分期進行
水源地配水場三千一二百坪

△水用地之買收

依據呈請認可之文書，先將關於預算設計之事務辦理完畢，其次即用地之買收是也用地為水源之配水場，其範圍約需參千貳百坪，此地點在技術上，雖認為有利，然如買收困難，則其位置不得不整個的變更，而於設計上將發生很大的恐慌，幸而與中央銀行幾度折衝而交涉，即迅速成立，於是依設計而實施之基礎，由此確定矣，

△工程用物購入，自來水事業，與一般土木事業不同，應需用特別的材料之故，不能一概皆由土木業者所承包，其主要材料，多係直接購入，於行嚴密的試驗檢查後，依工程之需要而支給之，關於此項材料，購買之契約，已於八月中，大致已經訂立，目下有在使用中者，有在檢查中者，有在搬入中者，等等不一，茲就占領材料中首位之鐵管類，列舉如左，

直管

契約根數一三，五四四，至十月末日搬入根數四，九〇〇，其餘根數八，六四四，一個月約搬入二千根，預定二個月終了，

契納施數一，九九三，至十月末日試驗施數四四五，五，其餘施數一，五四七，五，一個月約試驗二百二十施，預定四個月終了，

異形管

契約個數一，〇八六，至十月末日搬入個數一九二，其餘個數八九四，一個月約搬入百八十個，預定三個月終了，

契約施數五八，五，至十月末日試驗施數七，五，其餘施數五一，〇，一個月約試驗七施，預定六個月終了，

△工程之經過 工程中最初有必要者，為假設構造物，於明年解氷期四月即着手，材料試驗場，準備至材料倉庫與事務室，並其他建設，則於五月中預計完成，

茲再將主要工程之經過，列舉之於左，

一，配水塔建築工程，
一，設計概要，鐵筋混凝土造谷量，一千立方米，高地盤上滿水面三十七米，
二，工程着手，康德元年七月，
三，進行程度，四分，
四，竣工，康德二年六月，
五，工費約十萬元，

二，配水本管布設工程
一，設計概要，布設區域—商埠地一帶，管種別—內徑二〇〇粍，一五〇粍，一〇〇粍，布設延長一二，四五六米，消火栓一三〇所，
二，工程着手，大同二年九月，
三，進行程度六分，
四，竣工，康德二年四月，
五，工費約五萬四千元，
六，布設延長之說明，

口徑	設計延長	實施延長	殘工
一〇〇粍	八，三九七米	三，九七〇米	四，四二七米
一五〇粍	一，七〇四米	〇	一，七〇四米
二〇〇粍	二，三五五米	一，七四〇米	六一五米
計	一二，四五六米	五，七一〇米	六，七四六米

三，水源井築造工程
一，設計概要，內徑五米，深該地盤下十五米，鐵筋混凝土造，流入口八所，施士列那，四十所，（內徑三吋長十五米）與井構成直角而設置，
二，着手，康德元年八月，
三，進行程度，五分，
四，竣工，康德二年五月，
五，工費，約一萬二千元，

以上乃表示各個工程之造成額數也，然於右項工程之外尚有城內配水管之布設，包含內徑五〇〇粍，四五〇粍，三〇〇粍，二五〇粍，二〇〇粍，一五〇粍，一〇〇粍之大管，共計七種，其延長約有三十八杆，其他如喞筒之設備，及附近雜工程等，待至來春之解氷期後，即一同着手矣，由全工程上總觀現在之造成數，並將材料之檢查完了，事項統計之，已有三十比率之成就，

△通水之期間 送水必要之主要工程中，於水源方面，為配水塔及井之築造，一如前述，然喞筒之安置，配電裝置，或市內線之由水源，而貫通市街中樞的大幹線等工程，俱預定於康德二年八月完成之右項完成之後，由完成部份漸次施行，通水試驗旋即開始給水云云，

△第二期工程，以現在人口稠密地帶為主，而行配水之設備，然於現在計畫之配水地帶以外，如正在發展之後起市街，以及與計畫當時之情勢發生變化之地帶等，其數亦不在少，則配水之傳週化乃為一般所期望，故於第一期計畫之時，即對第二期工程合併考慮，關於詳細計畫正在調查中，尚未達到發表之地步，總之繼續第一期而施行第二期之工程中間，不容稍事停頓者，乃本署所確定之方針也，

（康德元年十一月二十日）

記者教育參觀團 第四日行程記

【撫順訊】記者教育參觀團，第四日之行程，為撫順城各校，道途稍遠，遂相約於當日（即十五日）午前八時，由千金大街，盛京時報集齊出發，車馬奔馳，飛塵拂面中於八時二十分鐘，已滋我撫邑最高學府，縣立師中學校至時而佟股長（指導者）又先我到多時矣，承代理校長，邵質仁先生，及訓育主任王肅庸先生，謁立相迎，先至該校會議室，稍事休息，即由邵君聲稱校長陳憲章先生已去東京考察

教育

委佘（即邵自稱）暫事代理云云，遂逐一滔滔述及該校之概況，及事變事一切經過及恢復等項，現在校內設備編制，組織，行政，敎法，學額，中學師講職敎人數，根據主義，實施方針，學生訓練養護服務諸事及其他各節，容日補誌，旋即參觀中學十二級生敎室，爲敎者英冠武先生，所敎之國文，本課題爲蔡元培祭亡妻黃仲玉文講德詳明，入耳娓娓動聽，又復轉至附小三年級敎室，爲一年級生之二冊國語之二十四，同學生互助一課，用自學輔導敎法，同室爲複式三年級生，六冊國語之廿五誰是勇敢者一課，法同前，學生自圖研究，蓄有意味，頗熟諳，提經問答，轉至客廳，經附小主任賈承俊君，述以附小立場，及設備等項，寥寥數語，備道其詳簡捷而爽利，略分別誌於下端，關于附小，本來原在母校脇下，諸凡隨之為轉移，設備無所謂設備，有敎室二間，遊藝室一間，辦公室一間，其他各運動場等，與中學相互用，但各限定時間，職敎有主任一名，敎員二名學生分四級，為一和四，二和六之複式，小學

程度

方面，因家庭敎育關係，知識較淺，故無可言，本校有敎法研究會之組識，每日於預習前，研究率以行之，漸次收効很大，敎法高小用勤初小則採用自學輔導云云，又由郝主任引導之下，參觀校長室，辦公室，儀器室，成績室，御影室，圖書室等旋至中學十一級生敎室，爲國文講義，敎者佟（六孔）少年豐俊，氣宇軒昂，雙手齊忙作粉筆書於黑板，頃刻數千字成，直如龍蛇之競走，觸目琳瑯，其敏捷，其速度恐非人所能及，頗堪嘉許，復至中學十二級敎室，爲數學代數，敎者王，解釋甚委婉，且週詳，返客室鐘鳴十一下，限於規定時間，遂請別，邵君堅欲留，謂學生擬開一歡迎會，本團代表楊天愚先生，因該校三年前之西文敎者，追往事之滄桑感而今兮非猶昔，興味蕭然，不欲留連，只道一聲再見，作別而去，行無移時，到女子

沿革

工科職業學校，縣立第十高小亦同為一校中，其分斷，蓋工科女職，為中學，階級縣十即初高初小之區別也，甫至門前，校長莊滌華先生出而相迎，升堂入室，備道寒暄，並饗以許多茶點，識意殷殷，溢於言表，談片時即備告以該校之創始史，成立於民十七五月，業已卒業三級矣，現之設備，除校舍十六間外，置有縫紉機四架，織襪機六架，蓋均為莊君捐募而得來之者也，女職學生，午前文課，午後作業，蓋取其藝學並進之意也，校訓為誠，勤，樸，靜，四字，經莊君之解釋，以誠開其端，以勤成其德，以樸行其素，以靜莊其容，此訓於女生，可謂最有價值之座右銘，不邊不俗，如斯已矣，校色，凡學生衣服，取青白二色，蓋取青天白雲之意，以養成諸生，淸白志云爾，此處更製有歡迎本團之特別標幟頂報旗，用青地嵌以白心，解釋為如暗鄉之學校，有嘉賓至予以啓導，可臻光明之意，用白心以表現之也此莊君深有用意處，本團同人等，愧之相當貢獻及表示引為遺憾耳，但莊君之盛意余惟有默然領略而已，

縣立

第十高小學校之創於清光緒三十三年三月，曾有立倡首張振生贊助之，宣統元年，經一度改革，民六始改爲縣立第十小學校，前租用民舍後即嘗此稅居斯地矣，女子職業學額之增加比例，山一班十八名，已增至八十三名，小學一班，七十二名，現已增至二百二十名，校地佔有面積，爲三四四〇方米突云，併告以敎法，及注重等事項多件，僅另日補誌，繼之參觀女職敎室，亦爲國文題，與午前在中學所見者同一之蔡元培祭亡妻黃仲玉文，順便參考縫紉及刺繡之成績，作品精巧而玲瓏，可謂巧極妙極，同時由學生作一全體歡迎會，校長莊君爲之介紹並謬譽，更道及本團之使命及立場，由本團代表楊天愚先生致詞，不過略爲開誠獎勵，告以現今社會上的立場，需要工藝如何重要等語，後遍觀成績室一週，稍憩片刻，又匆匆轉道縣立第一高級小學校，該校長陳溥泉君，晉省參觀未返，敎務主任詹貴龍先生代理之，備述校史沿革略概極詳，另日補誌，除遍觀各敎室及體育場外，又蒙一般青年同志之熱情，開會恭迎，並特作歡迎歌以誦之，尤使我等感愧之至，皆爲參觀工作竣事首由楊天愚先生向佟股長致謝辭，而佟股長誠懇答詞，爲時二點有半，買車返，至驛西四條通，實聚軒飯莊治酌聯歡，藉酬佟子彰先生四日間相隨奔馳之辛勞，直飲至萬家火燈，盃盤狼藉，始盡歡而別，於茲本團工作，亦告一段落，即時解散，各自分頭整理積案中云，

米糧價貴 小民叫苦

【三岔河】近因年景不佳，洪水四起，秋收不多，故冬來一切糧石日漸漲價，現今小米已由八角增至一元六角，紅糧由三角增至八角有奇，餘者雜糧亦增倍餘，現今一般買吃糧的小住戶均自叫苦云云，

鄧鐵梅之殘部 疏通申請投誠
任福祥匪首逃匿無踪

【奉天訊】鄧鐵梅之餘業，繼鄧而思擾亂之苗景墨，前被第一軍管區部隊剿獲擊斃於匪黨之中，在苗之部下尚有匪首任福祥，率部下二百餘名，倘思不軌，乃於數日前駐鞍山酒井守備隊，及大石橋米田〇隊，前往擊其殘部以使澈底清平三角地帶之治安，任福祥被討之後，已竄逃無踪，其部下匪徒，二百數十名，苦於無衣缺食，難延生命，且悔以往之非，均紛紛向岫岩縣提出投誠請願以歸王道樂土下之良民云，

留日學生 着令考取

【延吉訊】本埠省立第四師範校長杜惟一氏，奉到文敎部令，着令考取，留學友邦日本，各大學，專門學校，及中學之留學生，並國內專科學生，務於本年十二月十四日以前，辦理完竣，將名冊呈報，以便分配，而於明年放洋，開杜校長刻正積極籌備，日內定能公佈考期云，

新省制實施日之 奉省開廳祝賀式
省署擬定典式人位及次序

【奉天訊】十二月一日，實行新省制度，滿洲國內各省，除興安省不計外，全國分十省，開廳祝賀會之主催，殊應慶賀，所以奉天省公署，特將開廳祝賀式規定，

一，日期 十二月一日午前十時，
二，開廳順序
一，官民一同入場，向國旗行三鞠躬禮，
二，開會之辭（總務廳長）
三，主催者之辭（省長）
四，國務總理大臣訓詞，
五，民政部大臣訓辭，
六，來賓祝詞
（甲）滿洲國官吏，高級官員來賓，
（乙）縣長代表，
（丙）日方各地方官
（丁）商會會長
（戊）日方民間代表
（已）其他
七，三呼萬歲，
八，祝賀宴

新省制實行後 為求地方繁榮進展
山洮兩地組設都市

【奉天】頃據省公署確息，當局為求地方繁榮之進展，對於地面力求興盛，而並取優美完整壯觀化，俟奉天大都市，在新省制實行以後實現面對於山海關及洮南兩地，亦決組設都市，其計劃進行目下將有都市委員會所組織成立云，

維護地方治安 嚴勵禁絕私娼

【承德訊】本邑警察廳長，黃錫齡氏，自蒞任以來，於地方諸事，無不銳意整頓，尤以社會治安，異常負責用心，近以本市暗娼林立，勾引青年，密秘賣淫，實屬有傷風化，更兼私娼窩處，易藏匪賊，不店留人，難免反動之徒藏蹤，於地方安寧秩序，影響頗深，茲為保衛地方，挽救頹風起見，特予警告，以後對於暗娼，一律嚴行取締，務求禁絕，倘敢枉爲試法，合謀賣淫，一經查出，定行嚴予征處，絕不姑寬，並擬准予商民，遵章組織公娼，使各該暗妓，自由投入，以便商旅，茶餘酒後，藉作消遣，而利婦女生活云，

嚴勵取締賣吸毒品 澈底拒毒搜查

【承德訊】本市警察廳，以熱河省，向爲產烟特區，而農民染此習者，爲數亦廣，近更多有，改吸最强烈麻醉毒藥性之海洛英及嗎啡，以其功能代替鴉片，且用法簡單，故嗜之者若狂，殺身破產，滅種亡族，莫此爲甚雖經屢次施以搜查，並擧行拒毒大會演說，百般警戒，而無知愚民，依然狃執已見自甘墮落，言之殊較痛心，近爲銳意拒毒計，特於昨日嚴勵施行搜查販賣及吸用毒品者，促其猛醒，自悔戒除，以資澈底剷決劣蹟，而利民生云

正陽署 嚴拿女招待

【哈爾濱訊】鴉片小賣所以設在正陽署界內為最多，各烟樓之女招待，取締稍疎，而該復舊態，互相利用，小賣所倚女招待為發財之工具，而女招待倚小賣所爲生命之根源，近來又恢復從前之狀態多則數名，少亦四五名，公然爲客燒烟，毫不避諱，委因各小賣所皆設有女子吸烟號，如有警察前來，即均避入女子吸烟號內，傷尤烟寮，正陽警察署以各烟樓之女招待，傷害風化，莫此爲甚，遂於昨二十一日午後二時許，電令各派出所，同時就所管界內之烟樓查拿女子招待至則各招待員雖仍避入女子吸烟號內，但因無有數烟徵，結果仍一律被逮，而各烟樓經理亦同時被逮到署總計是日查獲女招待，僅正陽署即有二十五名，花枝招展，爭美鬥艷惟均呈懊喪之狀態，令人不禁有憐香惜玉之感云，

黑林鎮 息一則消

【懷德黑林鎮訊】本縣為謀消息便利起見，於各地村公所添設電話，現本鎮及鴨子村柳楊村，協力堂村，等處，均添設完竣，至於其他等村已將繼續進行云，再本鎮之各機關及商號等，為謀夜間作事便利起見，擬添設電燈現正按戶調查數目之際，至於何日能設燈來電，容訪再誌，

自衛隊出巡查道 還陽好匪被捕

【伏龍泉訊】十一月十七日，本鎮城東，大平房屯駐自衛團總劉樹棠，派隊長王文升率同團丁十餘騎，巡查往來運糧大車之要道，預防胡匪刦車之不虞，適遇去歲秋時誘綁本鎮士紳，郭振邦之幼公子郭生子，割去耳朵的匪幫巨頭，綽號還陽好，而該匪全式武裝，四馬匪槍，於太來百前甸子地點，王文升指揮團丁，取包圍形勢，亂槍齊發，登時之間，將一個匪巨頭當場陣斃，於是乎還陽好變成還陰好，試問誰正的與為匪的，誰好誰不好，或言此匪今秋盤踞青紗帳（匪日打中局）現時散幫無幾，竟敢單騎出遊，可謂天網恢恢，疎而不漏，王道蕩蕩，匪類無餘云云，

因爲討債演成 上炕的風流劇

【依安訊】本邑城北，二十五里許，董玉瀾屯，董玉爾家向欠北村劉英，江帖三十餘萬吊，日前劉某，至董宅討債，天晚住宿其家，董有侄婦守孀，年將雙十，貌很美麗，平素不安於室，是日自劉某至其家，該婦則眉目送情，暗示以臥榻，約以夜赴陽台之巫山會，則劉某至夜果不失信，即去婦孀床上，赴約，二人一見如故，卿卿我我，相抱相親，好事多魔，卻被董某査覺，即乘燈照耀，二人尤在同榻，難躲難捨之勢，無可如何，只得披衣下床，劉某從容曰，事有事在，何用大呼小叫，次日清晨，欲到官府，訴訟，後經多人排解，刻尚在說合中，候如何了結，或作罷，容訪再誌，

各銀行增加利率 因特產輸出關係

【奉天訊】奉天市內之銀行，為中央銀行奉天分行中國，交通，世合公，瀋陽，奉天商工等等各家，各該行於十一月初旬間，所貸款之利息都是二厘或至三厘者，週來因爲特產雇出，資金需要時期，均增加月利，由一分三厘或至四厘云，

十萬人熱烈希望之頭彩

吉林五個貧民買得 財神之英斷

賣燒餅者亦大發其財

【吉林二十三日電】第八回福民獎劵榮幸的一〇〇五四福神、已知光顧吉林、但賣票者分成五起、零星賣出、欲知中彩者何人、大爲不易、徒隱忍以待、延至二十一日、始將全部五起買主判明、均屬江南百姓與燒餅店等、窮乏者耳、

各國製造軍火工廠 投資造械情形

【印度卡爾古達通訊】美國潛水艦建築處之電船公司官員等、在上議院調査委員會宣佈、美國軍需製造家與外國軍火機關之關係、並默示英國著名軍需工廠、維克斯、亞母司特隆、與美國潛水艦建築處電船公司之間、已有簽訂之合同、凡此種種殊非一二簡言、可以詳述、該官員等、坦然承認彼等會付南美商業之佣金、與調査開始之時、會宣稱美國公司在一九一九至一九三零年中、曾以十五萬金磅、付與大財政家齊哈羅夫爵士、作爲援得西班牙政府在美訂購潛水艦定單之回佣、此項宣稱、當時尙未惹起任何注意也、

然則齊哈羅夫究爲何人也、數年前有一窮困之希臘人、自稱齊差理亞者、來至英國、蓋即今日突而爲世界自史以來之最大軍需販賣者齊哈羅夫爵士也、齊氏初在巴爾幹及近東一帶以圖狗而營利、波爾之戰、應運而起、斯時與來特需治氏頗莫逆、時其私人財產已不下一千兆金元、齊氏、今已年屆八十、但風燭殘年、仍未足防阻其製造軍需而獲鉅利也、

英國電船公司主任稱齊氏、爲彼生平所見最偉大人物之一、其持崇之深、於此可見、當吾人言及英國、必想及著名、維克斯、亞母司特隆工廠、永遠可見陽光、蓋義大利、日本、西班牙、加拿大、愛爾蘭、荷蘭、及紐西蘭、皆設有維克斯、亞母司特分廠、其業蓋亦贏別之最後著也、

在一九三二年間、維克斯廠之大股東、爲英國財政大臣、張伯倫爵士、獲一九二五年、諾貝爾和平獎金之奧斯汀張伯倫爵士、及外相西門爵士、但西門外相、已於去年售去共股分、一九一四年歐戰方起之時、多有受逼而入股者、如大哲學家巴爾福爵士、青年會會長金涅爵士、及聖普羅教堂首牧師恩治與其他神父三人、皆受強逼而投資於維克斯廠、斯諾頓爵士(當時猶未封爵)曾在國會上發言稱『若投一石於對岸之樓上、而欲不傷一非軍需廠股東、誠爲一不可能之事』不久之前波利維亞與巴拉圭之戰猶在酣烈時、據當局有發言權者稱(英國各軍需工廠自由供給軍火與兩交戰國)泰晤時報及曼查斯特民言報出面發尖銳之言論吐爲議談、但此項抗議、旋即沉寂無聲、實則英國政府無力以漫制此數軍需工廠、而至後者任作任爲前者謙然忍讓、維克斯廠如是、各國軍需製造廠亦如是、試觀法國薛尼德、克爾蘇、軍需公司、其廠主爲薛尼德氏、薛氏爲一身而兼歐洲數百年軍需機關之主幅者、再觀捷克國施哥德公司、及美國之軍火機關、歐戰以前、克魯蒲軍火廠、供給五十二國之軍火、戰時彼則獨營而與世界抗比、戰止、受凡爾賽、和納之純縛克魯蒲廠只製、火車頭、械棲、鐵路等物而已、拾吾人已曾提及之各大軍需廠、外尙有爲數極多之大小砲火工廠、當全世界貿易低減之時、其軍火及軍械之貿易出口、則驟爾而增、自一九二八年以還、軍需之貿易幾增至雙培、日本之一流商家、東京電燈公司主任小林一三氏曾發正眞之言謂『各國之軍事工業、殊爲興盛、戰爭之原料可供給一時、任何範國之需要、商品則不能充實市場、其價格幸而得免於動搖及跌落、此爲一種戰爭原料之特殊性質、亦爲吾人所注意者』上贅數大軍需工廠、緊握全歐於共掌中、且純之至嚴縛之至厲、世之談軍縮者、純爲一種徒能博取一般人歡心之空論、除非各政府制止此種破壞及擢殘人類之活動、否則、苟彼等更增共活動力、則不久之將來、將有戰事發生之可能、彼等軍需製造者、誠爲和平之敵人、誠爲進步之敵人、誠爲文化之敵人、是則軍需製造應予以抑制、庶可使世界從恐怖之戰場中重獲取和平也

新京市街風景(十七) 廖經世

補籮匠

俗語一句(破籮破簾)就是說對於一件事情、沒有好的希望、便不經心去做、任便他怎麼樣子就怎麼樣子的意思、補籮匠、專給人修理破籮、可以照常使用、籮破了、可能修修、人們作事、要能振起精神、用心整理、就能說是沒有好的希望麼、假使您要存着破籮破簾的主意、那就無怪乎事無進展和成就的希望了、

愛無國境

受恩深處報恩深 滿女日男之國際愛

將收藏財物典當供給男子

二十一日據奉天南市場警察署調査、前者小西關發祥質店、有女人陸續典當金戒指及鑽石頸圈等、因情形可疑進行調査、已知該女劉愛春係津籍、年二十五、住三經路某百貨店、曾充南市場某零賣所女招待、竟成癮者、有日人福島照夫、不知其癮認爲有病、乃代之治病、予以精神的經濟的救助、兩人遂踏入戀愛之途、福島氏因美滿洲、抱有大希望、由日持金票二千元來滿、存於愛春處、近已用盡、愛春目睹福島氏貧苦、處泣之餘、引街上之福島於己處、本身則爲其飯店女招待、惟收入不足、兩人被經濟所壓迫、愛春乃出其實者藏之首飾財物、典質供給、所謂受恩深處報恩深云、

本年奉天地方 施工費約二千萬元

建築界稀有之盛況

【奉天訊】據奉天商工會議所調査、昭和九年九月末爲止奉天地方土木建築工事額如左、合計一千九百三十六萬六千元(單位圓)

關東軍	一、六六〇、一六六
關東廳	一三七、五三〇
奉天省	一四四、〇五九
奉天市	一三八、五六一
奉天國道建設處	一、〇一五、八〇六
滿洲鐵道	一、二一二、五一三
滿鐵地方	六六九、八六七
鐵路總局	五、三三八、四八三
奉天鐵路局	五一一、五一四
其他官廳會社	一、九四〇、三一一
奉天市內民間	五、九二六、一三三
奉天工業地	一、〇八〇、八六〇
合計	一九、三六六、七〇七

註、奉天市街新築家屋戶數約三、五〇〇戶、比去年之八百七十五萬七千三百六元新築家舍約一千八百戶、今年實工事界希有之盛況矣、

開通電話

甘珠爾廟札蘭木特間

甘珠爾廟、札蘭木特間早由本地西防衛地區治安維持會着手建設電話線、共經費約需九萬餘元、此剳業經竣工前于十月十五日、於本地德厚福舉行開通式、從此呼倫貝爾之治安警備上固然得到多大之利益、惟如斯嚴寒之地、掛設電話線、難免窒礙頻生、殊堪憂慮云、

日俄戰史上之勇士

小林等遺骨及墓碑

【哈爾濱廿三日電】哈市有日本學生、在滿鐵圖書館、調査日俄戰時資料、遂判明世與沖橫川兩志士負同等任務、深入敵陣、被俄兵逮捕、秋限支隊之斥候長小林環中尉、併向役三四郎上等兵、壯途剛半、被槍斃埋沒於哈市郊外之事、乃與哈爾濱特機關由關大尉、以當時駐哈之諸彼甚老大尉爲引導、赴兩勇士埋處調査結果、發見經卅年、風雪而壞之墓碑、廿一日、求得北滿考古大學哈爾濱博物館長瑛來諾夫氏等十數名之應援、發掘之餘、得約經過三十年之壯年男屍、長約五尺二三寸、檢屍有左膊骨及肋骨數處彈痕、知爲一齊射擊而斃者、廿二日正午起、又於該地掘得同樣男屍、大約此屍爲沖橫川兩志士殞命地點而距此不遠之白樺森林已確知有小林向役兩勇士之屍、該發掘班、尙擬重調査中云、

全面的關稅改正 裨益農村非尠

北滿方面所蒙利益尤大

【哈爾濱特訊】本月十四日以來、一齊公佈實施三十五種類關稅之全面的改正、於北滿各地經濟界、亦有多大之影響、因此次之改正、主要的影響方面如左、

甲、從來在大連及其他已支付通關稅之商品無通關許可證、亦在哈爾濱課稅、呈二重課稅之觀、而此次之改正、一律免稅、

乙、對於自哈爾濱依松花江江運輸沒之物資課稅轉口稅一律免除、

丙、於國內產業保護之見地對於根本外來之麵粉(從來免稅)新課稅之影響有此等三點、所以此等稅制改與北滿商民之利益頗大、即(甲)之二重課稅問題從來爲當地商工業者間之問題、有海關許可證之商品、則免稅通關後、至到哈爾濱之間、數量及其他、與許可證不一致之變化之場合則起不客氣的行課稅、結局成二重課稅之狀態、爲年額二十萬元(國幣)之負擔、於在哈商工業者予以多大之苦痛、今後因一律免稅、則物價自當低下也、

(乙)之江運稅(即轉口稅)自滿咸豐年間留置之惡稅、松花江沿岸並在哈商民、頗爲所苦、今後一律免稅結果年約減輕八十萬元至百萬元、(國幣)左右之負擔、

大體對於陸運無課稅、對於江運課稅爲矛盾、轉口稅當然廢止、今後松花江沿岸一帶之貿易、以哈爾濱爲中心呈非常活氣、玆舉最近松花江並各河川之輸出入貿易之狀況(單位瓩)

年次	自哈爾濱至同江	松花江上流第二松花江嫩江	黑龍江烏蘇里	合計
一九二七年	八三〇、四〇三	六、二三一	一三、六二一	八五〇、二五五
一九二八年	八三一、八四〇	一、六一五	二六、七〇四	八六〇、二四八
一九二九年	九九九、四四〇	二四、九七八	五、六九三	一、〇三〇、一一一
一九三〇年	八七三、八七五	一四、九二七	四、二六四	八九二、〇六六
一九三一年	一、一〇一、二九六	三三、五九〇	三、五九一	一、一三八、二七七
五個年平均	九二七、五三一	一四、二三一	一〇、七九二	九五二、五五四

僅松花江輸出貿易額年額達五十萬元之巨額、移口稅免除到底不能謂有多大之利益

(丙)對於外來麵粉課稅一比克約三角七分五厘强、依此新課稅、當全滿輸入總額之一成一分四厘、日、澳、美加之麵粉輸入、抑壓之結果北滿製粉業者間、賁以多大之利益因此以哈爾濱爲中心之製粉業、達三十六工場、皆有極端之狀態、結果農民轉栽培小麥、北滿之小麥耕作地、與以相當程度之活氣北滿勿論矣、新京公主嶺亦入其勢力範圍之內、窮境中北滿農村救濟策、視爲絕好之課稅、於一般持多大之好感云、

專戀匪首之秀君

曾一再與匪人同居

警方對其行動決監視

遼陽有秀君者、年二十四、娘家頗有相當資產、因不聽父母之言、毅然出門、寄身匪首李大長之下、去夏李被官兵擊斃、單身逃奉、無處棲身、入工業區文生堂妓館日夜淫樂、復與遊客小匪目陣五風相愛、奪匪目欵百餘元、假共欠債、避陳而與匪首易秀峰同居、旋北市場警察除、將匪首等一網打盡、秀君蹤跡遂渺、近聞其居西關附近、因專與匪賭、官廳疑仍與同居、乃嚴重監視其行動云、

新省制實施後(上) (錢伯高)

人民對市政的希望

【熱河訊】我滿洲建國伊始、百凡政務、日漸進展、惟當此庶政刷新之際、關於市政之整頓、實有積極籌備之必要、業經吳畢范等君、據情將安熱錦間三黑暨營口等二十二大省市設市之意見、已分別具文呈請國務院及民政部核示、以策市政之進行矣、仰見吾國王道政治之下、不乏適應新潮流之人才、即將來商工之發展、市政之繁榮必可日上蒸蒸、而爲吾國放一異彩者也茲覓原文披露如左、

爲呈請事、竊以世界有萬年不易之國體、而無百年不變之立法、是故近世各國之行政制度、無一不以環境與國情之需要、而隨時代轉移之輪、以爲革新、藉期收得除舊佈新、去弊致利、以與新潮流相適應之實效、否則陳陳相因、墨守舊法、逃化背景、而昧時宜之要、勢必人進我退、人新我腐、而欲與列强並駕齊驅於今日競爭之世界上、不亦戛戛乎其難哉此因天演之公例、而亦近代政治家所公認之原則也、是故我國家最近重新劃分行政區域制度、公佈於十二月一日施行者、誠乃新興國家根本强大之遠猷、王道政治時勢順應潮流之良舉也、惟查我國此番新行政制度下順利進展之善策、而能適合之各省都會、除奉吉龍賓、四省、已先設市外、尙有安東、熱河、錦州、黑河、三江、間島、六省之市政、尙付缺如、是以兆樞等於此適應潮流之新制度下、仍有不能已於言者在也、伏維我國現在未頒市制之各省會、除爲行政之要地、即爲原來之商埠、雖然住民之數目商業之繁盛、間有未能與前已設市之四省相較、但亦有可以駕乎吉、龍、之上而有餘玆徵諸各國憲法中、對於市政之規定者之(一)特別市由內務部認爲必要時、呈請以敎令定之(二)普通市除認定爲特別市外、皆屬之(三)人口滿一萬人以上之地、以鄉村論(四)市自治會會員名額在人口未滿五萬之市、以十五名爲限、滿五萬以上者、每贈人口一萬、則遞加會員一名、但特別市至多以三十名爲限、普通市至多以二十名爲限、如斯則下餘未設市政之各省會、任何一地、人口均可滿十萬左右、甚至可滿百萬者、

經理官至依履新

【依安訊】本邑、於十一月十五日、經理官、關野利一氏由新京携眷至依安、任經理之事、該氏年力富强、初通滿語、一切風俗人情均通悉、將來財政一切、統歸其管轄、先前財政拮据、困難之況、已達極點、由此向後、庶及從容足用、亦未可定、盡在該氏之籌措之如何耳、教育警察、恒積欠三二個月不發餉、因國庫空虛、進欵無着、畝捐大租、年景不佳亦抽收無戲、是以如此各學校、常有欠外之柴米報費籌債、三二個月不付者、由此、向後必須改良、按月發放、則一般各機關、靈通多奕信用已可着著、俟將來如何容訪再誌、

領粥貧民甚多

理善總會施粥廠

貧民就食者八十餘名

【新京】理善勸戒烟酒總會施粥廠、業已組設妥協、擬定十一月二十一日實行施放、早經該會救濟股、通告各貧民、屆期前往領食、咋日第一天、領粥及就食之男女老幼貧民、已達八十餘名之多、較比去年人數驟增、初日施放、尙有未報名者、將來領粥之人、定在不少、推原其故、皆因糧米價高、所以難能餬口、即或稍有生意、人亦難供應全家也、

香清幽 味佳妙

令人不厭百回吸

雙鶴牌

香烟

CVA-20

一名淺田軟糖

淺田飴

本劑乃漢方之醫聖曈從四位淺田宗伯先生、服務宮中時調進處方、於左記諸病有特效

專治一切痰咳 感冒 百日咳 哮喘 肺病 氣管支加答兒 病後衰弱 產前產後 虛弱者之補血

固形淺田飴

(一名淺田硬糖)

(美麗罐裝)

固形淺田飴

旅行、遠足、觀劇、演說、音樂家、運動家、事務家等群集雜踏時、用之能保護咽喉清亮、預防呼吸病、尤爲甘味芳香、萬人皆嗜之携帶藥也

代售處

大連市浪速町日本賣藥會社

奉天支店 奉天市加茂町日本賣藥會社

奉天市浪速通井上誠昌堂藥房

新京日本橋通井上誠昌堂支店

發行 大阪 堀內伊太郎

新京市內的廟宇與教堂（九）

財神廟範圍可稱洪大　金融市場粮市設廟內

財神廟

在新京廟宇的建築上，除去關帝廟，其次就要數上財神廟，而所缺陷的是外圍上有很大的規模，內容上僅僅的不過是一座供奉財神的殿宇，其餘的房舍，雖然是廟產，都完全爲旁的事情所佔用，其餘的是空閒着，堆滿了塵土的程度，竟淹沒了本來的面目，廟產所有者的商會當局，他們似乎完全沒有那種常識，關於應當怎樣去保管古蹟，

財神廟的外觀非常壯大，地基的佔用，有三道街至四道街那樣長的距離，當初設計與程上工的計劃，決不是一座平凡廟宇的建築，現在城裏的金融場是設立在財市神廟範圍以內的，我們由西三道街財神廟的正門

走進去

外邊一架鐵製門欄，上面很勻襯地排着三個圓框，寫了三個金字，那是『財神廟』三字，由那兒進去經過金融市場的外門，一座古建築的廟門很眞切的擺在我們眼前，兩旁兩門，中間的大門樓上一個長方形的牌匾，曰『督財府』，在大門的前邊，有兩個旂桿，同關帝廟的那兩柱一樣地高插雲霄，那個正門平素是不開的，其實說何至是平素，簡直成年的不開，因爲現在對財神的崇拜，已遠不如當年了，就是在年下，三十晚上那天，從前各商舖的老板，都要禮服捧香燒到財神廟去接財神，以求全年的財源茂盛，現在呢，就是在三十那天，老板也很少到財神廟去燒紙了，在家裏無聲無息地如同住戶人家一樣，花兩個銅錢，由送財神爺的乞兒手中，請來財神

燒燒香

也就完了，我們當然要由旁門進去，一個很寬敞的廟院，展望去一座壯大的正殿就在前面，兩旁很長的陪殿工程也有相當精細處可恨右邊的那一列陪殿竟作粮市用了，左邊的那一列儲滿了破舊陳腐的什物，當時不由得我恨恨地發出怨聲，所有社會上含有文化的古蹟全被他們商人所毀滅，財神的正殿，前面用極精巧的工技築了一座殿亭，柱樑棟宇都是精工刻成各種花紋，鑑賞之下徘徊不忍驟去，在那亭的前面，也有一個長方形的匾曰，

福德亭

緊接亭子就是殿題匾爲『廕庇澤民』，在裏面一座紅袍長髯的神像端坐那兒，下邊豎立一木質小牌，曰『供奉增福財神之神位』，供案的棹圍，題曰『金玉滿堂』，供案上邊懸着五對油燈，分膠質，玻璃各種製成的，完全中國古式的，兩旁有四位保駕的神將，至於財神寶座的雕築，工技上其他廟宇無有出其右，

正殿右邊的陪房被土垢堆積着，左邊被商會什末爲賬先生當了貴內眷住宅，記者平日認爲最可恨的事情，不過於叫孩子媽媽去毀壞廟宇，我不明白新京廟產整理委員會接收了關帝廟爲什麼不接收財神廟。

在財神廟還有一座殿是値得我們瞻觀參拜，這個我們明天再說。

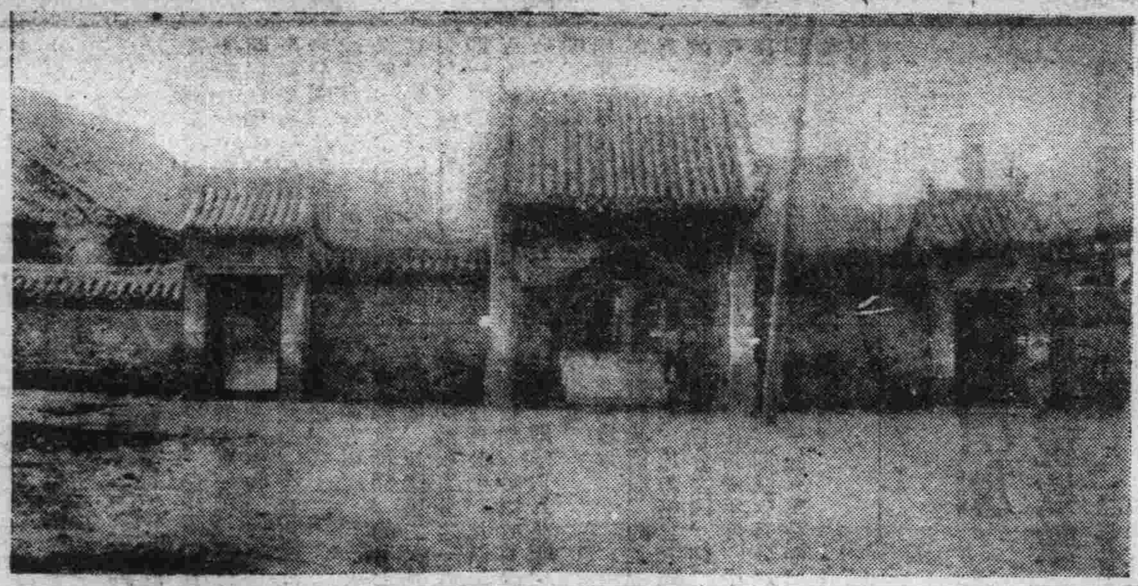

△……新京財神廟

象棋來源

始於周武王　現在形式爲劉基定（上）

胡蘭蓀談……

我同那健庭先生到了胡蘭蓀先生的寓所，那時，胡先生正在那裏編撰謎語，原來胡先生不但對於象棋很有研究而且還是謎中的老手呢，我還沒有告訴胡先生我的來意，那先生却早已先說明了，據胡先生所談象棋的歷史，是這樣的，這種象棋，在從前周武王的時代民間便有這種遊戲，近來，漸漸的修改，才稍稍的有些規定，不過，也還不是現在的這種形式，有人說這種象棋，是梁武帝時代發明的，其實是不對的，因爲梁武帝時代發明的棋，並不是象棋而是星棋，直到明朱洪武時代，有一種蒙古棋，傳到內地，和象棋有些相仿，不過蒙古棋多兩個砲，只能『打子』『挼子』不能『平行』，當時劉伯溫參酌着蒙古棋，又多添了兩個砲正式規定一種形式，便是現在的這種形式，這種象棋，在前清乾隆時代，要算最盛，那時，是圍棋和象棋並重，因爲象棋容易預備，也容易學習，所以差不多家家戶戶，都預備有象棋，上至名公巨卿，下至販夫走卒，也沒一個不會擺的，於是象棋，便因之普遍起來圍棋因爲既難預備，又難學習，所以學習的很少，又因爲那時會擺圍棋的，都些有『棋譜』漸漸的，便和圖書陳列在一起，而成爲文人獨享的一種消遣品，普通人很少知道，從此象棋和圍棋便劃分了，直到現在，也還是會象棋的多，而會圍棋的少，

圍棋共是三百六十子，只要放上去，便不能再動，三百六十乘三百六十，共十有二萬九千六百個變化，愈來愈多，才愈好，可是象棋不然，象棋共是三十二個棋子共分七種，放上去，是可以循着規矩動的，大體上看去是九十個變化可是仔細算起來，也是十二萬九千六百個變化，只是沒有人算過罷了這馳是殺得愈少，才愈好，這和圍棋大不相同，一種棋的造成，必須合乎大自然，換句話說要合於天地，人的原理

日本學生的航空熱（下）

此外關於航空的研究團體及俱樂部等非常流行，對於航空事業都有很多貢獻，

英國　目前英國學生的航空活動，只有牛津與劍橋兩大學其他學校毫無航空的團體，更無所謂學生航空聯盟牛津與劍橋兩校的飛行隊，均受空軍當局的統制，每隊隊員限定七十五名，候補者三十餘名，每隊常備飛機平均十二架，每年暑假參加英國空軍的定期野外演習，期間約兩星期，對於飛行理論機體構造，發動機學，操縱學，地上勤務，及航空技師須知等學科及實習，考試及格者，由航空大臣授與技能證明書，有此證書者可以無試驗編入航空學校，航空預備隊，

英國學生的航行運動，雖不甚熱烈，但純私人的航空俱樂部，已有六十二處，其中也有一部份學生參加，

德國　德國的學生航空運動，自從國社黨執政後，起了變化，以前所有的學生團體地方青年團所組織的航空團體，都自由的歸德國航空協會統刷，去年三月以來，這個協會完全由普魯士內長兼航空大臣格林克指揮，協會總裁由裕氏任命的列爾玆氏擔任，統率全德國的一切航空競技與團體，本會會員得自由研究航空的理論，與練習飛機的駕駛，非會員不得享受，

該協會統率十六個地方團體，和一個德國航空俱樂部每地方團體又分一百五十至二百五十個分區團體，如此共有二千五百芬區團體，會員總額已達四十萬，會員分實際研究練習的普通會員與絹欵的特別會員兩種，普通會員每月會費一馬克，不受政府補助，這種航空網已籠罩了德國青年的大部，

法國，法國的學生航空團體，並不像法國空軍那樣發達，一九二八年創立的法國學生航空俱樂部以外，各都會學校不少航空會的組織，總數約一百五十個會員約五千餘名，共十分之七是畢業後正式入軍事航空隊擔任航空技師的，

上述各國無論官方與私方都在興高采烈的擴充與參加這種新近的航空事業，可惜，新在同時代中的我國，不但沒有若大組織與施設，連全國民意識中的趣味，都不及人家熱烈，這種落伍的情形對於國家前途，眞是危險萬分，

星影（二十）

卡羅瓏珀

『春宵苦短』一片主角卡羅瓏珀，眞名叫做瓊琵特，一九〇九年十月六日生在印第安那州的韋因堡，金髮藍睛身高五英尺六英寸，夫名威廉鮑惠爾

她從小不喜歡念書，出了學校之後就投身舞台，後來到了好萊塢，充當配角，有一次她把腿摔壞了，休息半年病愈後，她在麥克森納特廠充當裸體美女，她很不喜歡演滑稽片，因爲不能發展她的天才，一九二八年她開始拍攝正片，逐漸地成功了

怪奇探案　金絲雀（123）

第二十九章　貝多芬的幽怨曲

即使不然，到那女子的姑母繼承了伊的遺產他也可以設法把這唱片弄回所以你說他睡眠不着，也許還不是事實，須知他的計算處處合乎科學方法，現在的失敗，完全是出於偶然的』

『還有師凱而呢』

『他是另一個不幸人，當施博胡特和那女子在十一點鐘回來時，師凱而就藏在壁櫥裏面，他一定瞧見施博胡特動手行兇，又搜劫全室，後來施博胡特走了，他從藏匿處出來，他正在察驗那死女的時候，那留聲機上忽然發出呼叫聲音，你試想想，一個受過驚嚇的人，眼睛正瞧着一個被害的女子，耳背後又陡聽得恐怖的呼叫，在這種情況之下，也莫怪師凱而驚慌不支，無意中便把他的手在撐桌上，接着他又聽得施博胡特在外面的聲音，又聽得那唱片的答話，起初他細細一想，也立刻會明白其中的奧妙，他一定已瞧清楚那個兇手，便想借此脅詐否則，像他這樣的人，發案後決不會保守秘密，他當時一定自得其樂，以爲從此以後，他可以任意向施博胡特需索而享他的安樂生活，一會兒，葛里菲又打電話來，他就回答奧特兒已出去了，接着，他就計劃他自己的脫身，

『但我還不明白，師凱而爲什麼不帶着那唱片出去』

『麥根，這計劃笨極了，這是發案場所的唯一要證，他爲什麼移去？如果他單把這唱片去脅索施博胡特儘可完全否認，而反誣他設計詐索，所以師凱而斷不肯把唱片帶出，他一定乘機向施博胡特要索巨欵，施博胡特既知道他已窺悉秘密，當時一定已給過他若干款子，並且允許他稍緩些再如數給他，這本是一種搪塞之計，他願希望找一個最先的機會把唱片取回，後來施博胡特想必不能如約付款，師凱而便打電話給你，恐嚇他準備完全實供，他本想借此迫一迫施博胡特趕快付錢，却不料迫着他幹出了另一種舉動，施博胡特大概約師凱而在星期六夜裏相見，表面上假託着送欵給他，一見面後，就乘性勒死他滅口，你總知道施博胡特是一個矯健多力的人啊』

『唉，這故事多麼驚人啊』

『還有呢，施博胡特一定有一種困難的問題，或許那女子有什麼使他不能忍耐的舉動，他才下此毒計，破除他的障礙，他佈置好了一個日期，又準備了一個證人，他的計劃巧妙而自然，又處處合乎論理，他的舉動本來可以完全成功，却到底逃不了一般人所說的『天意』的制裁，麥根，你須知任何聰明的人，不能預料到意外事的發生，施博胡特的步驟可算得處處細密，但他不能想到我會回到這裏來發覺他的唱片他也不能預知我對於音樂的嗜好更不能想借音樂來蘇散騙子，還有一點，他陪着那女子回來，又怎能預料到壁櫥中會藏着伊的另一個情人這種種都是他不能預防的，所以他的失敗，完全由於偶然的機運』

麥根沈着臉說道『這案子的性質多麼陰險可怖，你忽略了這一點哩，

『老友你不要這樣拘謹須知每一個人有行兇的可能但每一個人所以并不個個行兇亦不是因着倫理和神道觀念祇是缺乏勇氣罷了──有人怕被人發覺，有人內心不安試瞧地方上發生了兇案，一般人便從新聞紙上獲得談笑的資料，可見他們的內心中隱藏着好殺的根性，國與國之間，往往因細故而戰爭，也無非是殘殺慾念的表示，所以施博胡特也祇是一個有勇氣和決心的人物罷了』

麥根道『我想你這種玄妙的哲學，現社會還不能接受哩，在這過渡的時期，人類的生命總應當設法保護的』

他立起來走到電話機前，通知海斯，

他吩咐道『警佐，預備一張拘票，立刻到史妥佛遜樂部來，你帶一個人同來，我們要拘捕一個人哩』

凡士取起了他的帽子和手杖，冷冷地說『麥根，現在從法律的眼光看，證據已充分了吧！科學智識，心理狀態，你都認爲沒有意識的，但這一張唱片，却終於使你滿意了』

我們離家的時候，麥根又吩咐那看守的警士，

『在我再回到這裏來以前不要讓任何人進去，即使有什麼簽字的憑證，也不可放他進去』

我們上了汽車，一直回俱樂部去，

麥根說道『這班報館訪員已等得不耐煩了，現在他們總可以滿意了，老友，你當眞已給我解決了一個難題』

他說話的時候，他的眼睛瞧着凡士，他的眼光所表示的感激，遠勝他言語的表示

寄書紹介

▲專賣月刊（第八號）滿洲國專賣公署總務科調査科編

▲北滿半月刊（第五卷第十八，十九號）哈爾濱南崗車站前春申街，北滿經濟月刊社（一期四角八分）

▲北滿經濟月刊（第十卷第十號）同上

▲協和（十月十五日號）大連滿鐵本社內滿鐵社員俱樂部編輯部（一部金二十錢）

開會聯歡

吸紅大喜香烟

滿座笑口常開

賓主均能盡歡

注意

紅大喜香烟罐內及小包內多裝有贈品

南洋兄弟煙草公司出品

健胃補脾

太田胃散

欲享不老長生之樂者須服這靈藥

這靈藥是家傳秘方的數十年來中外馳名各界家庭没有不常備這聖藥的這藥每飯後大人一匙小兒半匙胃口暢快又飲食增進又防備瘟疫仰望注重衛生諸君豈不常備這聖藥以保全貴府各位平安的呀

價目　四十天服量金壹圓　十七天服量金五拾錢　十天服量金叁拾錢　六天服量金貳拾錢　二天半服量金拾錢

總發行　大日本東京市　太田信義藥房

總經理　大連市浪速町　日本賣藥會社

効偉價廉各埠藥房均有出售

生之趣由來

吾人生存世上，本各有天賦之樂趣，豈可輕易放棄，然有幾人，能全無缺憾而享受此天賦之福哉，查其原因，要皆不講衛生及多病之結束也，

■腎病殺人　■甚於刀兵

疾病中最可怕最損人者，莫如腎病，其殺人之多，較近年各處罹於刀兵者爲尤甚，腎病一除，則百病不侵，恢復生趣，庶幾有望，醫云，五人之中必有四人患此，如腰酸　背痛　風濕　骨痛　遺精　便濁及便溺症等皆腎病先兆，急宜注意者也，更可慮者，有已患此病而不自知，至十分發作時，始覺其害，然此時醫治已受盡痛楚腎病之患眞不可輕忽也。

恢復生趣祇此一法

第威德補腎丸，爲補腎强身延年益壽之靈藥，爲恢復生趣之惟一聖品，服過者咸稱神效奇特，確能使服者如願以償欲享人生充份樂趣及百年高壽者，盍速嘗試之，

▲第威德補腎丸各大藥房均有出售

東三省獨家經理　營口　源來盛洋行

新關稅如期實行
發行特別放行單
大連稅關員忙碌

適用新關稅第一日之廿二日，大連稅關徵收課，却與豫想相反，異常整然而有秩序，繼續至前一日之豫料輸入人亦絕跡，輸出輸入徵稅手續，至極圓滑，蓋因該稅關，關於改正手續，已詳細公布，得到一般之諒解，故忙綠異常，非爲關稅負擔者，乃係徵收當局，對徵收輸入稅之貨物，今後因國內諸稅之免除，須發行特別放行單，事務追加，從事員等，均各汗流夾背云

本年天氣不順
大豆減收約一百萬公噸
高粱減收四十二萬公噸
全滿農產凶歉甚大

據滿洲農產物收穫額豫想調查聯合會所調查，觀共十月間現在農產物收穫額，則知全滿豫想收穫額約一三四三萬公噸，比去年同期推定約減收百分二十，即三四一萬公噸，其中主要農產物係大豆，約三六〇萬公噸，比諸去年約減少百分之二十二，即一〇〇萬公噸，高粱約三五九萬公噸，比諸去年約減收百分之十一，即四三萬公噸，小米爲二〇九萬公噸，比諸去年 約減收百 分之三四，即一〇萬公噸，玉蜀黍爲一六一萬公噸比諸去年約減收百分之八，即一五萬公噸，麥爲六十五萬公噸，比諸去年約減收百分之二五，即二一萬公噸，均屬預想，而其減收原因在前半期，天災續行，能收穫之面積減少及天候不順，農產物發育不良，再者大豆一項，多已改換栽培特用作物，則種豆面積自然減少，今自南滿北滿分別觀之，

一、南滿方面
南滿總收穫額，約七七一萬公噸，比諸第二次豫想額，約減收百分之一五，即七二萬公噸，比諸去年度實收額，約減收百分之二一，即〇六五公噸，亦豫想也，

一、北滿地方
北滿總收穫額，約五七三萬公噸，比諸第二次豫想僅減收百分之四，約二萬公噸，比諸去年度，推測實收額，則減收百分之一九，約一三五萬公噸，亦豫想也，

實施新關稅之前
輸出入驟增加
大連關收入稅欵數

我國第二次改正關稅規則十四則，十四日發表，定二十二日實施，予貿易關係者不少影響，其稅額中有漲高者，有減輕者，減者無問題，提高之物，在此豫定期間，急講手段，或取自日本或州內存庫之物，送之州外，海陸輸送陸呈活況分誌如次

自十四日關稅改正突然發表集中滿 日經濟產業界 之注視，交相贊否是以發表以前極祕密，施行前期僅九日，在此廿二日以前，各關係方面，突然忙碌工作，無從容之餘地，利用此期間，關於新設物品，提高減輕，予相當影響之貨物，貨主以海運業者招攬爲於船脚加十分速而急求減載輪川者，茲求大備到，有以船腹滿載爲止，率趕在二十一日以前，入港運稅關征收課之收入（輸出入正稅附加稅轉口稅噸稅雜收入在內之總額）如左

十五日	一五二千元
十六日	二二九千元
十七日	二九六千元
十九日	四四九千元
二十日	四四〇千元
廿一日	二七九千元

較平時平均十五萬元之程度，則自十六日起遽增而上，以二十日四十四萬元爲最高，最終日之二十一日仍減爲二十七萬九千元之狀態（十九日之數，因十八日係星期，非增收不可）就此輸出入稅觀之，得左表（單位千元）

	輸入正稅	輸出正稅
十五日	一二二	二二
十六日	一六九	五〇
十七日	二四三	三九
十九日	四一三	一七
二十日	四〇三	一七

如星期輸入正稅與平時，每日平均十二三萬元，輸出一萬二三千元比較，則輸出入均有增加，尤以預料輸入之驟增爲明顯云，

中國八大火柴公司
計劃合併
中國火柴業强力化

【上海電】自從財政部實行中國火柴製造業之分省統制，增加火柴統稅以來，火柴業逐漸次陷於不振，因生產過剩，同業間之傾銷競爭之故斯業乃更陷於苦境，最近蘇浙皖鄂四省八大火柴公司，爲挽救斯業之危機起見，正在協議將八大公司合併爲一組織大中國火柴股份有限公司，

八大公司，即中國，大華，華明，大明（以上在上海）正大（甯波）淮上（臨淮）通燧（南通）燮滕（漢口）等八公司本月十二日，上列名公司代表在本埠中匯大樓開大中國火柴股份有限公司籌備處成立會議，該籌備處，亦勸光明（溫州）民生，燧昌（蘇州）等諸火柴公司加入，此種計劃實現後，中國火柴業，必能進展至相當强有力之獨占地步，

間島地方農作物減收
第三次收穫之豫料

【龍井廿三日電】對於本年度農作物收穫數量作預計的決定之第三次（霜降）調査報告謂間島地方主要耕作物之大豆，高粱，小米等，均減收三四成，蓋本年氣象狀態，在小滿中期以前降雨少，播種發芽生有障碍，小滿後期，則有適當雨量，各種耕作物一齊發芽，夏至耕作狀況，恢復生育，豫料豆類可及平年，後以生育期及成熟期，低溫多濕，各耕作物，受惡影響，發育軟弱，成育期遲延，霜降以前，又受霜害，故未能完熟，稻作被害尤甚豫料延邊耕作狀況必大減收

康德元年度收穫豫想量

作物名	收穫豫想量
大豆	六一〇、四四八
小豆	二七、一五〇
綠豆	四、九五二
其他豆類	二六、六〇〇
高粱	五一、〇九七
小米	二九七、五四八
玉蜀黍	一四〇、三二二
小麥	一四、五九九
大麥	八九、九六九
燕麥	一一、二八五
黍	一八、三六八
稗	六二、五六九
蕎麥	一一、五八九
水稻	一〇一、〇五一
陸稻	一一、七八三
其他	四五、六六七
計	一、五二三、九九七

主要作物之狀況示之如左，

一、大豆，在播種期及發芽期，雖逢旱魃而小滿後期有適當之降雨，一齊發芽，預想可爲平年作，其後在生育期並成熟期，皆爲低溫多濕，受極惡之影響，阻害發育，遲延成熟，而降霜早於平年八日，莖葉呈綠色之時又蒙霜害，故子粒有不完熟，如改良大豆，仍呈綠色者，

二、高粱 與大豆同樣，在生育期，因低溫多濕，一般發育不良，莖葉軟弱，結穗弱小，成熟狀態不佳有減收之勢，

三、小米，七月上中旬，有受虫害地方，而僅少數，計生育期並成熟期，則低溫多濕，阻碍生育，若在深土砂礫層排水良好之地方發育尚佳，而普通均未成熟，豫計全體約減三四成

四、玉蜀黍，比較尚佳，以低溫多濕，不免莖葉軟弱結子弱小，約減收三成內外，

五、小麥，播種期遇旱，後稍恢復，成熟期以過濕故成熟不良而減收，

六、水稻，播種時遇旱，惟本地方河川之水量，比較的豐富，來被旱魃所害，順調生育汪清縣一部有虫害，然僅少數，普通則順調生育，惟後期多溫成熟延遲，受十月一日及二日之大霜所害，當減三四成云，

七、陸稻，與水稻同樣，致收成減少，

八、烟葉，因低溫多濕，發育不佳，收成旣減，品質亦劣，

九、果品，本地有梨杏等樹木，杏較佳，梨李多害云，

許可追加
奉黑縣補助額

民政部近以大同二年度，縣費補助費預算不足額數，由奉黑二省，保管之預算外，舊省庫金 項下支出，等情，經國務院之許可，由左列各數支出，已令奉黑二省，趕速照辦云，

奉天省公署	二四一、五〇〇圓
黑龍江省公署	八四、六八九圓

滬米業界目下形勢
米市漲易而跌難
收成欠豐預料明春看漲
內地產米區域集滬購米

【上海通訊】兩週以來，本市米價，由十二元而突漲至十三元另，已近社會局之限價日來本街去路，更請活躍，內地蘇錫常各處，均來滬訂購秈米，據米業界中人稱，此乃內地帮鑒於本年收成欠豐之故，據調查所得，上述各地，祇及往年六七成，致形成缺米狀態，內地稍有積蓄者，預料明春米價必漲，雖有贏餘，仍不願脫手，尙有販賣行號，拋進明年期貨售出本地新粳，盍渠等計算拋進期貨庶不致明春吃昂價現貨之虧也，統觀目下情勢米市業已形成漲易跌難之局云，記者復赴南市米市場探悉，本年米市，自本年四五月起，以迄最近，無日不在緊張狀態中，四五月初，因新麥登場，曾一度貶小，但六月間因天時大旱，即呈飛漲，相持一月餘，造成十年來米貴之新紀錄，八月間因久旱逢雨，人心始向下趨，小但有成見者，早已訂購得米以備明春缺貨時居奇矣，自後市場上跌少漲多，人心興奮，不可抑，近來產米區域，均紛紛來滬訂購客秈，更使市場空氣緊張，又據國際貿易局某統計專家稱，本年洋米進口，其數字可斷言不及往歲，蓋所訂洋米，均在八九月間，電詢往還，恆須數月，但明年一交春季統計簿上，洋米進口數目，定又可打破驚人紀錄也云，

北滿大豆運輸狀況

【奉天廿一日電】北滿特產物之大豆，已入運輸時期，據某處電報，十月下旬十日間，由哈南下火車，計三一五車，九，四〇〇公噸運貨主如左，

奪勤夫斯	一〇二車，	三，〇〇〇公噸
瓦薩爾德	六七車，	二，〇〇〇公噸
世和棧	五九車，	一，八〇〇公噸
永盛東	三二車，	一，〇〇〇公噸
其他	五五車，	一，六〇〇公噸

舒肝健胃丸

平肝順氣開胃健脾

一切胃病各症良藥

此藥專治男婦肝鬱氣滯、胃不消化、飲食停滯、時常打隔、嘔吐酸水、胃腸脹痛、兩脇攻痛、及日久心口疼痛、噎腰轉食腫、心腹病塊、癥瘕痞積、氣逆攻痛、單、鼓、因氣腫症、食積、寒積、虫積、氣順及茶、寒變酒、寒心腹、各症滯、服之甚効、功效、舒肝積氣、開、健脾、鬱化通、散積消、平肝舒、散癥除、癥胃健胃、潤腸因、消除煩悶、導滯氣血、通暢、百強、凡納因氣良藥也、所患肝胃各症、無論老幼、效之脈

◆治每袋定價現洋一元半打五元函購不索郵費

總發行奉天鐘樓北 關東大藥房

新京室町公學校對前
內科 小兒科 隨意入院
福島醫院
電話三八五八番

介紹命相專家郭經九

特指迷津精奇神斷之郭經九對於命相易理哲學曾經世傳經驗二十餘年又得異人指正更得玄妙對演門易理揣骨相測命及大批流年曾經算過均神奇稱贊絲毫不爽有願知終身興衰請前往一談實前車之明鏡方知不謬深知先生之數學精妙博古通今知幾其神特此介紹也

介紹人　衣瑞亭　吳景三　趙錫侯　金錫九　劉興沛　鄭貫周　李存甫　于繼昌　商麟甫

現寓奉天小南門外晉徽牟街郭經九命館

本店 東京日本橋區本町二丁目一番地
滿洲支店 大連市山縣通一八二番地
資本金 壹億圓【全部收足】
新京三井洋行

承辦品目
糧食、面粉、大豆　及其他豆類、大豆　餅、其他豆餅、豆　油、其他油類、石炭　機械用品、電氣、其他　洋灰、麻袋、一般、砂糖　木材、生絲、報館、紙類　工業藥品、化學、金類　其他雜品、食料、肥料　三井紅茶、人造絲

電話
所長 二三六〇　賣買 三二八四　賣買 三二八八　保險機械 二二九八　庶務電信 二〇一二　勘定出納 二〇六二　保險取次 二四四四　滿洲 二七六三　三井倉庫 二四六〇　所長室社員 三三五八

聲明脫退承保及薦主責任啓事

逕啓者因開豐鐵路公司董事改選敝人不常住辦事所有經手承保及薦引在公司服務人員之行動殊無憑考查未便繼續負責除遵例於一個月前已向公司辭退外謹特登報聲明凡經敝人在開豐鐵路公司承保及薦引服務人員自登報日起一律撤銷承保及薦主責任以脫離關係

康德元年十一月十八日　開豐鐵路公司董事顧天泰字樂民謹啓

事務所遷移廣告

現在本事務所遷至新京朝日通五十九番地領事館門前照常辦公特此聲明

新京朝日通五十九番地領事館前
律師 引地寅治郎

代書

民刑事訴訟申請書
日滿繁爭文件 其他一切申請書

尾崎代書事務所
新京朝日通五號
電話㈣四七七九番

敬啓者敝今在新京永長路二十三號新建築事務所爲客商便利起見專辦新京大賚鐵道線裝運貨物各站均有本公司特派櫃員招待裝卸車等事無不注意 請君各商號運貨時請到本事務所接洽車暫運至農安 特此聲明

天誠公司 主人謹白

新京祝町二丁目（太子堂東角）
亀川歯科醫院
九州歯科醫學士 亀川一郎

招募特約賣藥舖

一、招集零賣日本廣貫堂製造藥品特約販賣店
二、滿洲國內各特別市各縣各一人
三、希望者須備保證金及保證人能依照本舍條項者請到下列地點面洽

新京大馬路六馬口迤北路東八三
日本廣貫堂 滿洲總批發 大同舍

GUAJACOL POLYTAMIN

肺結核（肺癆）的營養治療劑
拐阿可爾・保利他民

（主治）肺結核　消化器病　食慾不振　全身衰弱　營養不良　面黃血虧　孕時及產後　病後恢復期

本劑中的主成分、是經過人工消化的動物性蛋白質、對人體得無勞胃腸、而補充蛋白質的不足、以造血肥肌、並可輔助消化、催進食慾、以增加人體的自然治癒力與抵抗力。

本劑中的副成分、是對於呼吸器疾患、有特効作用的拐阿可爾硫基酸鉀；故經主副兩成分配合的拐阿可爾・保利他民、乃兼有營養强壯及藥物治療的作用、在肺癆病治療上、不啻一大福音。

（價格）小瓶（一圓六〇錢）　中瓶（二圓六〇錢）　大瓶（四圓七〇錢）

醫家實驗報告集函索即寄

日本大阪市東區道修町　武田長兵衞商店股份有限公司

醫師之良好經驗
用清導丸治療便秘

治療便秘如用霸烈之瀉藥實爲大錯蓋霸烈之瀉藥對於腸胃作用粗暴輒令峻瀉全部消化器官乃因之而愈弱便秘不惟不愈反更趨厲害治療便秘莫妙於服用清導丸因其清理腸胃功力天然性既和平效又偉大服之絕無絞痛峻瀉諸弊此所以甚多醫師選用清導丸以治療其自身其家人以及其病家之便秘也請試一讀浙江濮院南市朱培章醫師之經驗即可知矣朱醫師書云「鄙人患常習性便秘已有二年迭服蓖麻油瀉鹽等品只能收效一時過後其症復發情形每更厲害有時頭痛欲裂鼻乾身熱體温有時竟達攝氏四十一度日前試服韋廉士紅色清導丸甚覺有效服不多時便秘全愈現在每晨八時前必大便一次不感任何困難矣」

韋廉士紅色清導丸治療便秘具有特效間嘗服之且可免避肝木不和腸胃失序消化不良膽汁不化疾病頭痛口臭等患各藥房均有出售或逕向上海江西路四五一號韋廉士醫生藥局函購每瓶七角六瓶三元五角郵力不取

一切信件可由奉天和記洋行轉上海韋廉士醫生藥局

PINKETTS

中國銀行

全國首創穩固之國際匯兌商業銀行

資本 銀元二千五百萬元　資產 銀元八萬五千萬元

營業要目

營業	內容	
存款	定期存款 穩固存款 隨時抵借	（利息優厚）
	往來存款 領用支票 收付便利	（手續迅速）
	特種存款 憑摺收付 儲蓄性質	（積少成多）
	中外貨幣均可存款	
匯款	種類 電匯票匯信匯應有盡有	（手續簡便）
	國內 分支行遍設各埠全國通匯	（匯水低廉）
	國外 世界各國均可通匯	（行市克己）
押款	進口出口國外開信用證均可辦理	（助長貿易）
代收款項	本埠外埠國內國外概行承辦	（便利工商）
兌換	中外貨幣日有行市價值克己	（信息靈通）
放款	抵押放款貼現放款	（利息低廉）
通信代理	通信辦事並代顧客辦理國外通信	（扶助工商）
買賣證券	顧客委託承辦買賣	（服務社會）

南北滿分支行 哈爾濱 新京 吉林 黑龍江 綏化 呼蘭 黑河
瀋陽 大連 安東 營口 開原（電報掛號六八九二）

中國一般消息

反蔣派已徧佈全國 獨裁難成事實
蔣對內策將有重大轉變 楊永泰忽提倡王道統一

【南京電】蔣介石氏以數個月之時日，不辭勞苦，巡視北方各省，對收拾民心，不無相當功効，而中央勢力對北方統制確立，則時期尙遼遠，蔣氏本人對其巡遊之總成績尙無意見發表，而熟知北方政局者之觀察，均作如是觀，蔣氏滯在華北時期中，發生兩大事件，一爲歸化城附近有人以炸彈投擲於蔣氏所搭乘之列車，蔣氏幸無事，但該事件表示華北另有强硬的反蔣派，能於森嚴警備中圖害蔣氏，一爲藍衣社暴力派暗殺吉鴻昌任應岐等反蔣派首魁，炸彈事件已判明係馮玉祥系過激份子所爲，吉鴻昌等在主謀地位，卒被藍衣社發覺，乃遭不測之暗殺，對該事件有責任之閻錫山派聽若不聞，視若不見，蔣氏赴訪閻錫山氏，閻不出太原城外，態度極爲冷靜，南京政府近已探知閻錫山勾結西南，派孔祥熙氏赴太原，進行更進一步之遊說，閻氏自知在中央勢力壓迫之下，不能安心保守其山西門羅主義，故極力提攜西南派，暗中互相呼應，又連絡宋哲元韓復渠馮玉祥系實力者，以謀華北反蔣陣營之樹立，南京不平派反蔣團結過動，乃中央集權政策之直接反響，爲勢所必然，蔣氏在紅軍及南北反蔣派等三大勢力中奪闘之前途，未可樂觀，蔣氏統一中國之覇圖，僅以武力爲後盾，未能心服各派，此即其最大缺點，在蔣氏幕僚中握有政治領導權之秘書長楊永泰氏等倡『王道統一』決非無理，蔣氏巡視西北及華北後，其對內政策或將拋棄武力獨裁，改取文治政策，此項觀測，頗爲有力，今後蔣氏內政方針之改進，極可注目，

河北省行政會議 各方提案紀要（下）

七九，各公安局所一律添設戶籍長，警案，元氏縣長秦榮甲提，八十，自治機關及警察機關，均有辦理調查戶口之規定，雙方調查應如何實施，其經費應如何籌劃案，冀縣縣長金良驥提，八一，各縣調查戶口擬由公安分局與鄉鎭公所相輔辦理規定辦法請公決案，清豐縣長王海峰提，八二，嚴防共黨潛伏以靖地方案，民政廳提，八三，提議共黨應如何預防案，饒陽縣長董天華提，八四，擬議預防共黨宣傳辦法案，清豐縣長王海峰提，八五，預防共黨辦法案，邢台縣長于龍溪提，八六，各縣保衛團應切實整理案，保安處提，八七，提議規定團丁走學辦法，以維農民生計案，雞澤縣長饒秉衡提，八八，各縣保衛團關於匪區縣分應酌留相當雇募隊數，征集新丁應就各村訓練，以收實效案，霸縣縣長劉延昌提，八九，征集團丁應從各鄉甲團開始案，邢台縣長于龍溪提，九十，提議各縣訓練保衛團丁，除常備駐團人數外，無庸終日在團住宿，使不妨碍農時，減輕負擔案，雞澤縣長饒秉衡提，九一，切實整頓鄉團限期肅淸盜匪以靖地方案，衡水縣長楊品華提，九二，提議本省各縣保衛團經費，擬請歸縣政府統籌統支，交由財政局負責經理，以昭劃一案，保安處提，九三，團費應如何撙節縮減，以輕負擔案，冀縣縣長金良驥提，九四，提議辦團人員應認眞考核，勿使滋生流弊案，保安處提，九五，淸鄕後應如何防杜匪類，維持永久治安案，涿縣縣長孫振邦提，九六，實行永久淸鄕辦法，以保安寧案，磁縣縣長孫振邦提，九七，各縣辦理淸鄕後仍應設法杜防匪類，以維永久治安案，代理安平縣長王佐卿提，九八，各縣淸鄕後仍須設法防杜匪類以維永久治安案，深縣縣長蕭鶴延提，九九，淸鄕後防杜匪類辦法案，武淸縣長張恆懋提，一〇〇，淸鄕後應認眞實行十家連坐法，並設游民管束所以維永久治安案，淸豐縣長王海峰提，一〇一，淸鄕後維持永久治安案，邢台縣長于龍溪提，一〇二，各縣盜匪案件擬逕呈保安處或民政廳，覆核執行案，正定縣長劉樹人提，一〇三，提議修正厲禁烟毒實施辦法，俾嚴禁烈性毒品暫行條例，貫澈實施案民政廳提，一〇四，肅淸毒氛宜採標本兼施辦法案，邯鄲縣長劉煥文提，一〇五，實施嚴禁烈性毒品辦法，俾收實效案，鉅鹿縣長劉鴻勳提，一〇六，澈底肅淸毒禍，挽救民生保護種族案，磁縣縣長孫振邦提，一〇七，提議厲禁烟毒應施行連坐辦法，共製販運售者，並得沒收其財產案，博野縣長張愈提，一〇八，禁毒辦法應如何實施俾收實效案，冀縣縣長金良驥提，一〇九，肅淸毒氛案，景縣縣長李樹範提，一一〇，依據內政部行政會議議決方案，各縣設置縣立醫院，或縣立衛生事務所，以及診療所，以保民衆健康案民政廳提，一一一，提議裁撤區公所，依照中央改進地方行政原則，整理鄉鎭村自治團體組織案，民政廳提，一一二，提議依照中央改進地方自治原則，分別各縣爲扶植自治時期及自治開始時期進行自治案，民政廳提，一一三，裁撤自治區應如何籌備進行案，天津縣長陳中嶽提，一一四，籌擬裁撤自治區進行方案，吳橋縣長汪漱波提，一一五，提議裁撤自治區，應速籌備添設警區繼續進行自治事項以原有自治區經費十分之三補助警區案，雞澤縣長饒秉衡提，一一六，中央頒行改進地方自治原則，係採縣及鄉鎭二級制自治區已不存在，本省應如何籌備進行案，涿縣縣長孫維善提，一一七，廢除區制擬擴大鄉制區域，嚴格選任鄉長，提高待遇，以資推行自治案，曲周縣長劉學全提，一一八，裁撤自治區應採之步驟及辦法案，滄縣縣長李學謨提，一一九，各縣籌備裁撤區制，以利自治而輕人民擔負案，霸縣縣長劉延昌提，一二〇，實行裁撤區公所，以期辦事敏捷而符功令案，代理安平縣長王佐卿提，一二一，擬定裁撤自治區公所實施辦法案，深縣縣長蕭鶴延提，一二二，自治區裁撤後，各鄉鎭自治，進行有無窒碍，倘事實發生困難，應如何補救案，饒陽縣縣長董天華提，一二三，進行取消區公所案，邢台縣長于龍溪提，一二四，改進地方自治案，景縣縣長李樹範提，一二五，各縣應依照中央規定裁撤自治區，並改設自治委員，以符功令案，定興縣長，舒乃藩提，一二六，各縣區公所裁撤後地方自治未完成前，應酌設自治協助指導員案，新河縣長提，

歐洲考察歸來 暢論世界大勢
廣東省委鄧演存氏

【廣州訊】去歲九月四日首途放洋考察機械之鄧演存，歸國抵省，玆將鄧氏談話誌左

◆考察經過◆

鄧云，本人係去年九月四日奉命首途放洋考察，先經意大意，而德國，匈牙利，奧國，捷克，法國，英吉利，然後轉經瑞士，丹麥，那威，波蘭，俄羅斯，再由俄返德，赴法蘭西轉往英國，復往美國，原擬在美國有數月逗留，藉資詳細考察，詎抵美後，即接電報，家慈逝世，感悲痛異常，對于考察方面興趣與志願，頗爲減落，乃即買舟返國，於前日抵省，因家慈停柩多日，喪事待理，於哀痛之餘，料理喪事，故未趨謁陳總司令，然已用電話請繆參謀長轉知陳總司令矣，此次放洋考察，目的雖在于機械，而各國著名大工廠，非關係于機械者，亦曾往參觀，如福特汽車廠，機器廠，木材廠等，並參觀芝加哥展覽會，

◆歸來感想◆

兄弟此次歸家，計自接家慈逝世電訊後，即由美啓程返國，當輪經加拿大，及日本時，爲謀不負此行起見，曾登岸往各機械工業廠等考察，關于各國科學進行，非常迅速，大有一日千里之勢，其主要原因，即爲工業發達，國民經濟裕，故某一工廠過舊即行廢棄，務尙新穎巧，各國研究工業之發達，及計劃發展之積極，均在不斷努力中，此當爲中國所需要急起直進者，兄弟放洋後，以一年來之考察，歸來感想特多，簡括來講有兩點意思，(一)是各國工業發達之原因，純係各國國民經濟之充裕，大家注意的科學競爭所致，(二)是中國原爲地大物博，富產放棄於地，不知開發，而工業如此落後，任令寶藏，實爲工業不能發達之原因，苟不迎頭趕上，曷堪設想，

◆國際形勢◆

工業發達與否，旣然關係國家之盛衰，是則國家之强盛，當然有賴於工業之發達，歐美各國，均努力對於本國實業方面之力謀發展，雖然如是，各國經濟因世界不景氣之影響，異常窘困，因此工業之發展，頓受打擊，現在各自挽救圖存之不暇，何有世界二次戰爭將爆發，所傳世界第二次戰爭將爆發，以兄弟各人觀察，必不易見諸事實也，至於各國之科學進展，頗難評斷誰優誰劣，總之各有所長，因各國均注重於工業之發展，其對科學之需要及其進步，是大家一致的，當然不能分軒輊，惟德國則比較有朝氣，鄧氏又言，此次返國後，關於工業之發展，當從容商策進行，故今後苟有機會，將再出國考察工業，以期發展本國之工業，因工業發達，乃能致國家於興盛也，

五全大會延期之後 廣東痛加指摘
市黨部紀念週黃玉明報告

【廣州訊】省市黨部假省黨部禮堂舉行總理紀念週，到省市黨部委員及全體工作人員暨各區黨分部委員共五百餘人，由省黨部委員黃玉明主席，幷報告五全會延期之研究，玆錄其詞如下，各位同志，今天紀念週，輪到兄弟負責報告，兄弟最近覺得最近有一件消息値得我們注意及我們不可不注意的，就是

五全會之延期

兄弟就把這件消息的眞相，及消息關係的幾方面情形，向各位作一個報告，廿六日報載南京中常會於廿五日根據各省黨部之請求，決議把五全大會之期延遲，各省黨部請求中央的電文，中央於廿六日連同決議案同日公佈，綜合各省電文所陳的理由，不外兩點，第一點現當剿共軍事緊張，一部份負責剿共的軍隊同志，勢不能回京出席大會，若回京參加開會，勦共軍事必致鬆懈，勦匪工作必致功虧一簣，故大會應延遲時日，第二點，現當本黨同志意志分歧的時候，若舉行大會，糾紛必加擴大，足以貽害黨國，必須延遲大會，假以時日，疏通各方面同志的意見，務使趨于一致，精誠團結然後開會，中央認爲所陳理由正當，遂根據決議，准如所請，把五全大會之期延遲，就表面看來，中央此舉，値得我們景仰的，第一層中央能採納各省黨部之建議而實行，足見中央尙存有本黨的民主集權精神，未至完全消滅淨盡，給一般黨員平日對於中央絕望的，至此忽然發生希望，第二層中央肯接納各省黨部之意見，當然是認爲所陳之理由充份，是見中央尙能審辦事體，權通事變，不是以開會的形式工夫爲急，而以剿共的實際工作爲急，不是以一二人之意見爲重，而是以全黨同志的意見爲重，我們平日每根據事實，認定中央所爲是麻木的，爲仰承一二鼻息的，若就現在這件事而觀，中央已是趨於覺悟之一境了，我們黨員可欣可賀，但我們若接中央決議延期開會這件事的，本身來推想一下，於情於理，其中又有令我們

發生種種疑惑

如各省黨部請求延期，開會的電文，措詞上差不多是千篇一律的，發電的日期前後不過相差三日，在中央未決議延期之前，並未見報端上載有這類電文的一二，而忽于同日連同決議案披露出來，齊齊整整，這樣的情形，就算是出于各省黨部的智者所見略同，然而不約而同，也斷無相同湊巧到這種程度之理，然則這類的電文，究竟是否出自各省黨部自動的拍發，抑或另有人爲之統一製發，殊令費解者一，又普通所見無論某黨部或某同志有建議中央的意見，若發爲電文，除特別機密件始終不能公開發表的外，必定爲各報所刊登，以備各同志詳加考慮，而現在建議中央延期開會的電文，中央未決議採納之前，吾人在報端上一無可見，中央旣決議採納之次日，忽然同時公佈，這種情形，是否因爲中央用其箝制言論之慣技，抑事前一律不准各報登載，抑或這種電文係出自中央常會前一晚，連同議事日程一併釐定，然後令各省黨部默認，這又是奈人尋味者二，對于這類電文之發出，旣有上述之懷疑，則謂中央尙能採納下級黨部意見，

存有民主精神

殊難爲之肯定，或者是僞造意見，統製輿論，實行獨裁工作之進一步，亦未可料，就令退一步講，中央之決議延遲開會，確是出于採納各省黨部之眞意見，而各省所陳之兩點理由的事實，剿共工作緊張，及同志意志分歧，並不是發生于今日，而是數年來未嘗一刻間斷的事實，又是普天之下所共見的事實，記憶去年中央通告召集五全會時，經內外黨部舉出同樣之理由，電請中央停止召集，而中央爲之接納停止，自去年迄今，共匪依然勢炎，剿共工作無時不應在緊急中，獨能統一，中央何故健忘過去各黨部之建議，忽將目前之事實，而謬然發出八月十二日召集開會之通告呢，通告旣發出了，若覺悟此時開會仍無可能，自應自動決議延期，何待各省黨部之建議呢，若必要下級黨部建議之來認覺悟應該延期，則是普天之下所共見共曉的事實，而中央諸公獨不見，豈不是笑天下之大話也，

河北省府改組
于學忠仍任省主席 各廳長廳更動經過

【天津訊】省市政府局部改組，行政院臨時會議已正式通過，新任津市市長張廷諤以往曾歷任繁要，近年息影津門，創辦各項實業，俟接奉命令後，即到府接篆視事，氏定赴平晉謁黃委員長，然後再定就職日期，就便關有擴大市府問題，當亦有所請示，市府秘書長一席已內定前民政廳長王主科繼任，王近適漫遊漢皋，聞訊將兼程北上，市府各科處現已準備結査，各科長主任，並以市長王韜就任以還，與屬員相處極相得，乃特在該府大禮堂公宴王氏藉示餞別，其省府方面，新任冀省委兼民廳長張厚琬現居北平，教廳長鄭道儒尙在首都，建廳長張厲生，來津出席冀省府例會後，省委張蔭梧亦在平，前民政廳長魏鑑則將以省委兼任省府秘書長云，玆誌行政會議及于主席談話並改組後之新省委市長略歷分載如次，

◆行政院會議◆

【南京電】行政院前日晨八時，開臨時會議，到汪兆銘，何應欽，黃紹雄，朱家驊，王世杰，陳樹人，石青陽，劉瑞恆，趙丕廉，鄭琳，唐有壬，曹浩森，陳訓泳，徐謨，曾仲鳴，甘乃光，傅汝霖，石瑛，褚民誼，彭學沛廿餘人，主席汪院長，決議案如次(一)決議改組河北省政府，委員兼主席于學忠，委員兼民政廳長魏鑑，委員兼財政廳長魯穆庭，委員兼教育廳長周炳琳，委員兼建設廳長林成秀，委員兼實業廳長史靖寰，應免本兼各職，委員張厲生，胡源滙，嚴智怡，應免本職，任命于學忠，魏鑑，張厚琬，鄭道儒，張厲生，魯穆庭，張蔭梧，胡源滙，爲河北省政府委員，以于學忠兼主席，張厚琬兼民政廳長，魯穆庭兼財政廳長，鄭道儒兼教育廳長，張厲生兼建設廳長(二)決議天津市市長王韜另有任用，應免本職，任命張廷諤爲天津市市長(三)決議河北省政府實業廳應即裁撤，所有實業廳事務，歸併建設廳辦理云

◆于主席談話◆

據冀主席于學忠談稱，省府改組明令，目前尙未奉到，旣屬事實，當祇時間問題而已，實業廳與建設廳裁併後之組織法，將來尙須研議，現在各省多無實業廳之設，裁併頗屬必要，本省二十三年度預算，收支有相抵之可能，下年度如整理得法，省政之發展，甚有希望，至冀省府各廳合署辦公一節，刻正在縝密研議中，于主席認爲此舉可以增進行政效率，故決擬於明年一月一日與各縣裁局科之計劃，同時實行，關於省府合署辦公之方法，據聞係參酌湖北等省已實行合署辦公之省分及前省長公署之組織而規定，總期其辦事敏捷，減少多層手續，而無過於繁重之弊，關於裁員設科問題，上月開第一期行政會議，業已通過，實施方法，正由各廳會同研商中，俟提於省府例會切實討論後，即分令全省各縣一律遵辦，統定明年一月一日實行，不得拖延，以重大會決議，而增辦事效率，

甘肅省之近況
民生彫弊敎育落伍 衛生不講災患迭生

【肅甘訊】甘肅自鼎革以還，即爲軍閥割據之地，歷年橫征暴斂，惟供內戰消耗，加以水旱各災，貨幣紛亂，農村經濟，遂一蹶不振，民衆生活於水深火熱之中，苦不堪言，舉凡地方庶政，如教育建設等，在昔軍閥時代，只有摧殘破壞，未有一二建樹，如馬廷賢，雷中田之變亂，西北軍之蹂躪，僅紙幣一項，全省人民負擔至數千萬元，餘如每月負擔軍費八十餘萬元，軍隊就地徵糧秣，使全省六百餘萬人民之生機，日見短促，即近至二十一年邵力子氏主席省府時期，當地軍人，尙有包圍省府，强索軍費之舉，二十二年省府改組，中央派朱氏接充省府主席，兼甘寧靑三省綏靖主任，並派第一師全部悍圍甘境南部，於是凡百待革之甘局，始漸入正軌，玆先將民政近況，略述如次，警政，過去殊少成績，民廳近以本省連年災患，地方瘡痍滿目，爲減輕民衆負擔計，特擬定各縣公安局裁留暫行辦法，將全年公安經費不滿五千元者，或無經費，係向人民臨時攤派者，暫行裁撤改科，併歸縣政府辦理，計上項被裁之公安局，隴南爲甘谷，兩當，隴東爲合水，莊浪，隴西爲玉門，敦煌等二十六縣，除如武都，成縣，文縣，康縣，等十一縣，因提近匪區，特將公安局改組爲縣保衛團常備隊，以減輕民衆擔負，至於省會公安局附設之長警訓練所，因係學衛機關，准其展延時間，以養成警察人才，本省保衛團之設施，亦自本年始開，昔日各縣民衆，雖有自備槍械，捍衛地方者，但無訓練，無組織，如領導不得其人，往往走入歧途，而爲地方之害，民廳爲地方綏靖計，乃於文縣等十一縣先後設立保衛團常備隊，造成民衆武力，使閭閻有自衛之準備，盜匪無所施其狡技，其辦法，以縣長兼任常備軍隊大隊長，另委大隊附襄助之，自各縣設立常備隊之後，匪患漸靖，秩序亦臻安定，自治，本省地方自治，倘乏善可述，惟最近各區長，更以自治人員訓練所畢業學員改編區以下各級自治組織，調査戶口，各縣已次第進行，但各縣自治經費，參差不齊，工作方面，亦不能一致進展，關於調査事項，各縣鮮有詳細明晰之報告，而事實上，區鄉長僅爲縣政府之收款人(或曰經徵員)故關於地方公共事業，如教育，衛生等，欲期區以下自治機關爲發動機，不啻緣木求魚也，推進自治，務須先訓練民衆，養成民衆之自治能力，否則徒有自治機關，而無自治作用，甚或使其機關，徒供地方土劣之把持，以魚肉民衆，民間疾苦，於是日深而自治遂適得其反矣，本省僻處邊陲，種族龐雜，鄉村民衆，百份之九十餘，皆爲不識字者，且以年來災患頻仍，地方窮困，已達極點，自治機關，本爲積極的建設的，但民衆意識薄弱，智識落後，以爲自治機關，即縣政府之裔系，專爲抽稅攤糧而設立者，而未知督促自身之向上，逆料地方自治之成功，倘屬遙遙無期，

衛生，本省衛生事業，初無設施，除省市方面，由省會公安局，負全市衛生責任外，各縣則由縣公安局負責辦理，惟公安局方面，並無衛生專門人才，及衛生器材藥品之備置，平時其工作，衛生工作大率尙限於淸潔街道，運送垃圾，暑期雖有診病所之附設，但限於經費人才，辦理未必完善，即對於全市醫生資格之審査，發售藥品之檢驗，亦少妥善之辦法，幸最近中央注重西北各省之衛生事業，特於蘭州市設立防疫處，據負責籌備人談，該處內分兩部，曰人醫部，曰獸醫部，每部各設若干組，每組設主任一人，負責該組全部事業，現處所正在建築中，約五個月可以告竣，最近省府方面，又設立甘肅省衛生檢驗處，協同防疫處，辦理全省衛生事業，歷來認爲不能救治之獸疫，時疫，傳染病等，從此將得根本辦法矣，

救濟，本省年來，迭遭巨災，人民流亡，不知其數，故救濟事業，急須設施，現民廳除頒佈各縣府，促照內部頒發地方倉儲管理規則通令照辦外，並提請省府，准撥經常費，於省城方面，設立救濟院，借貸所，等救濟機關，及蠲免被災稅銀田糧，最近各縣政府，違令征收被災蠲免銀糧者，亦經省府查明，記過示懲，

吏治，吏治之良窳，須視得人與否，主持各地縣政之人，能潔身自好，矢志爲好官者，固未嘗絕無其人，特惜鳳毛麟角，不可多得耳，餘如思想腐舊，或備員苟祿，時存五日京兆之念，甚且以環境不良，終日攤款派捐，逢迎上官之不遑，更安有注意興革要政之餘暇，如此情形，殆爲各地通病，今日欲吏治早入軌道，自非痛加鞭策不可也，

史量才被刺詳情
兇犯尙未就獲 捕房已略得線索（上）

【上海通信】申報經理史量才氏於十月六日赴杭休養，迄今月餘，因滬事待理，於本月十三日午後一時許自杭乘自備汽車循滬杭公路返滬，途中突被暴徒狙擊身死，各界聆此噩耗，莫不震悼，關於史氏被刺之緝兇問題，截至發稿時止，尙未聞有若何發展，本埠哈同路史氏寓內，滿現悽涼景象，正在布置飾終典禮，史氏屍體於十四日午後三時由萬國殯儀館用汽車運送抵滬，史之夫人及公子詠賡等亦同行來滬，聞將在私宅成殮，並在其生前佛堂停靈，至史氏此次被狙原因，各方傳說不一，最近捕房當局在破獲仁濟醫院暗殺案之各要犯中，曾搜獲一準備暗殺之名單，史亦在內，惟在眞相未大白之前，尙不敢遽信其與此有關，聞耗傳至上海後，當局極爲注意，已飭屬嚴密偵緝，並不時與杭州方面取得聯絡，以期早日破家云，

—出事詳情—

上海申報館經理史量才月前偕同眷屬來杭休養，於十三日下午二時許，由杭乘自備汽車循滬杭公路返滬，二時半許駛抵杭縣海寧交界之翁家埠北安鄉附近，不幸遭匪槍殺，史及司機暨史子之友當場被擊殞命，史之女公子左腿被彈擊穿，現在廣濟醫院診治，該案發生後，省公路巡邏隊當即會同省會公安局派警兜緝，各段公路一律戒嚴，在要口搜査，並禁止車輛通行，玆誌詳情如次，史氏於十三日下午二時乘汽車離杭赴滬，同車者除史氏夫婦及司機黃金才外，尙有其子詠賡，史之內姪女沈麗娟，及詠賡之同學鄧祖詢，一行共六人(史本擬乘火車，因其夫人堅欲乘汽車，乃由保鑣者隨侍其太夫人乘火車返滬)車出淸泰門，經喬司站，馳過翁家埠之老車站，(翁家埠公路新車站屬杭縣，老車站屬海寧)二里，屬海寧縣之博愛鄉閘口里俗稱(大閘口)地方，時爲下午二時半左右，路旁突出匪徒六人，黑衣長褂，手執木殼槍，喝令司機停車，此司機係一生手(史本携有一司機，適以身病留杭)見狀頗爲慌張，立即停車，同時匪即用槍轟擊，司機黃金才當場中彈斃命，詠賡之友鄧祖詢坐於司機身旁，一時不及逃避，亦罹槍者斃命，史夫人當即下車逃避，致誤落水溝跌傷，其姪女沈麗娟被擊傷左腿，史之子詠賡，當時坐於後面靠前排之座位上，見匪開槍後，情知不佳，急下車逃奔，匪徒三人在後追擊，連放二十餘槍，幸均未命中，時史亦下車奔逃，匪徒二人持槍追擊，後史氏倉皇奔馳，牛里許，逃至鄉民沈瑞富草屋中，穿屋而過，復從後門逃出，奈甫從後門逃至土坡上之草棚中，而兇手適從左面小路抄來，迎頭一槍，從史氏左耳貫入，右額穿出，立即斃命，史子詠賡因被匪追擊，漸向筧橋航空學校奔來，時航空學校掩護營步哨，因聞槍聲，情知有異，即奔往察看，見已肇禍，當即以電話報告掩護營營長，當方得警報後，遂派兵一排及航校自備之救護車一輛，馳往出事地方，然兇徒已乘坐預停於道旁之京字試車七十二號黑色別克汽車向杭州方面逃逸無蹤，乃將受傷之沈麗娟，史夫人及詠賡等載回航校，沈女士因傷左腿，出血甚多，當由校方醫士暫用紗布包紮，旋即派原車送至廣濟醫院，深夜始將槍彈取出，至於史氏遺體已由其家人揩洗運杭，準備運送赴滬發喪，

—嚴密緝兇—

本市省會公安局於三時許傳訊，立即將杭市各交通口封鎖，禁止車輛通行，嚴密檢査各旅館及車站，並急電滬市公安局，及南京市政府，首都警察廳，嚴密注意暴徒行踪，並請査明該京字七十二號汽車究爲何人所有，何時自京來杭，同時以電話通知吳興縣公安局，切實檢査京杭國道上之汽車，至對於脫險逃歸之史詠賡，則已派警追隨嚴密保護，以免再生意外，省公路局方面亦奉建設廳曾廳長命令，通飭大小各站及蕭山紹興長興吳興各公路車站澈夜注意出境車輛，務期截獲兇徒云，

—檢驗屍體—

高等法院院長鄭文禮，首席檢察官鄭畋接到報告，當夜十時立派杭縣地方法院檢察官朱念慈，書記官馮佑之，檢驗吏馮聖祥及法警一名，馳往出事地點檢驗，並會勘其出事地點情形，於十一時餘到達，時海寧縣縣長江恢閎，縣公安局長徐炎，杭縣縣長葉鳳虎，杭縣公安局長陳純白，省公路局營運科長曹壽昌等均先後趕到，後開始檢驗，驗得史等所乘汽車輪有三輪胎均已擊破，汽車後面貨箱內所購貨物如藕粉等，均絲毫未動，汽車旁邊，死者爲鄧祖詢，及司機黃金才，綠色車旁碧血遍地，厥狀至慘，鄧祖詢彈由肩甲入，由右乳穿出，

營業種目 厚底織襪機，單底織襪機，腰機，毛衣機，手套機，兩頭平板機，各種針織機具全，各種襪針，毛衣針，手套針，兩頭針及針板
詳章函索即寄
安東縣新安街
德利祥襪機製造廠

音響界之驚異！

響聲可達四方一里 强大擴聲機

友邦青年苦心研究 澁谷氏將向帝大提討論

較普通無線電擴聲機、發約千倍之强大的音響、肉聲能聞四方一里、不僅於軍事用、工業用有大的貢獻、足可驅逐托基擴聲機之輪入『特殊無線電擴聲機』依僅卒業於小學校之青年無名之發明家之手完成。

友邦香川縣觀音寺町澁谷房一君(二三)苦心研究之結果、發明超音擴音機、本年一月試驗、於原音擴大二百倍之擴聲成功、其後除機械各部之振動勢力之損失、千倍擴聲成功、爲更期完備、向商工省請求懸獎勵金三千元、爲認其精巧之點請求立據、澁谷君之發明品、比外來品裝置極簡單、製産費約十分之一、而有千倍以上之擴聲性能、該機之學理說明、爲不斷在一定之住置、而於可廻轉之圓盤隣接、對於該圓之軸方向、設得自在移動之可動圓盤、兩圓盤間有飛巴及其他摩擦板介在、於此與以所要之擴大振動、附受振動體、於可動圓盤、依原振動體擺動、以挻子壓接之、

澁谷氏談、對於可動圓盤之摩擦板之壓力、應原振動體之振動而使變化、依振動擴大裝置、共爲目的之處、乃向來一般於電氣的所行之振動擴大作用、以眞空管增以音響之幅、能率不能再上、機械摩擦則生强力之增幅性能、考於機械的爲簡單裝置者也、

案機械自去年正月着手、其特色、摩擦音響增幅於四方一里、能聞肉聲、大口家密集地有防災害之用、又該君『電機重力之理論』『有限宇宙論』之學理論文有非常之自信、在執筆中將在帝大提出云、

海上快船 英瑪麗王后號

由法至美僅需四日間

【倫敦訊】每日電訊報載稱、白星公司新輪、『瑪麗王后號』之臨時航行時間表、頃已宣布、該輪搭客可於星期六在法國邱堡港午餐、至下星期三即可在紐約進下午茶點、全程僅需時九十六小時(四日)該輪每小時平均速度爲三十二海里半、較現時航行大西洋最速之郵船每小時快四海里、該輪最大速度約三十五海里如途中遇霧或惡劣之天氣而發生躭擱時、即可開快輪、俾能按時抵目的地、船上有防止失愼及互撞之特別設備、極端之安全、該輪在邱堡前、即可將到達之準確時間電知紐約云、

女伶自演私奔活劇

野鴛鴦終落網

廣州歌者女伶玉仔、姓古、廿四歲、自民國二十年脫卸歌衫後、隨一少年鄧某(卄四歲三水人)同居於文德樓八號、組織家庭、旋生一子名偉基、現已四歲、向安無異、乃近日夫婦間感情破裂、玉仔與從前結識之陸某、重拾舊歡、至本月七日、玉仔攜同幼子他去、鄧某經報局查緝有案、至昨二十晚十時、在西濠口中央酒店、發見古陸兩人踪跡、遂會同太平分局員警、前往拘捕、果在該酒店、當堂將玉仔及陸某雙雙帶回分局訊辦、據玉仔供、直認因家庭壓迫、故擬改嫁陸某爲妻不諱、繼據陸某供、認與玉仔同到中央酒店、開房、但未發生關係、請求寬辦、分局乃留候解辦、

鉅鹿發現古物

白碗瓷瓶 鑒定爲唐物

【鉅鹿通訊】本縣城內張小五係一小康之家、世居城內舊有古屋一所、年久失修、月前遭雨倒塌、意欲重建新厦、張率人清理屋址、掘地五六尺餘、忽發現古磚數個、張以爲異、復掘之、接連刨出白碗九隻、黑瓷瓶一個、該碗口徑約七寸、底圈甚小、瓶高二尺、瓷質極細當即經考古家鑒規、謂係唐朝古物、誠屬珍貴、不易多得、張某當妥爲收藏、待價而沽云、

驕奢淫逸上海士女 聲色犬馬銷耗

脂粉香水九個月百二十五萬 洋犬類賭具海關已禁止輸入

【上海通訊】當茲國際貿易、極度衰落、獨各種消耗品進口、反見激增、殊引起人之注意、記者、昨晨特赴國際貿易局、江海關及國委稅則委員會三處、查得滬人關於聲、色、犬、馬四種嗜好所耗漏巵、爲數殊鉅、玆特分誌於後、

◇……△聲▽……◇

◇……無綫電材料等……◇

記者昨晨向國際貿易局査悉九月份無綫電材料、由滬進口、計十三萬〇三百三十一金單位、折合國幣爲二十六萬〇六百六十二元、再加今年八個月之進口爲五十一萬七千〇四十元—金單位折合國幣爲三百〇三萬四千〇九十二元、二相結合、則總數爲三百二十九萬四千七百五十三元、

◇……△色▽……◇

◇……脂粉香水數値……◇

又據國委稅則委員會發表九月份脂粉費之由滬進口計四萬五千一百九十三—金單位折合國幣爲九萬零三百八十六元、再加今年八個月進口總數、計五十八萬一千四百二十九—金單位、折合國幣爲一百十六萬二千八百五十八元、二相結合、則總數爲一百二十五萬三千二百四十四元、

◇……△犬▽……◇

◇……海關已禁入口……◇

記者又向江海關總務科副稅務司麥卓其探悉、海關往年對西洋犬之進口、爲數頗鉅、共原因由於海上跑狗場之崛起、嗣本埠納稅華人會、市商會、市商會等團體以跑狗場之營業、完全賭博性質、乃紛呈政府請禁洋犬入口、財政部於民國十八年九月、訓令海關稅務司梅樂和、嚴禁入口、此項禁令、海關迄猶保持、雖偶有進口、亦限于私人携帶者爲限、至除犬類以外、則舶來禽羽、以及走獸等之有生動物之由滬進口者、本年九個月、計十四萬六千四百九十六—金單位、折合國幣爲二十九萬二千九百九十二元、

◇……△馬▽……◇

◇……汽車進口驚人……◇

記者、續向國際貿易局査悉上海中階級用以代步之汽車進口値、九月份由滬進口計四十七萬八千〇六十五—金單位、折合國幣爲九十五萬六千一百卅元、再加今年八個月之進口總數値、計五百八十二萬二千七百七十九—金單位、折合國幣爲一千一百六十四萬五千五百五十八元、二相結合總數爲一千二百六十萬零一千六百八十八元、較之去年、亦有激增、且以視同一代步作用之馬、又有國産與漏巵之分矣、雖云潮流所趨、而我國工業之落後、不無悵悵云、玆再總上聲、色、犬、馬、四項消耗之總統計、共爲國幣一千七百四十四萬二千六百七十七元、誠足使人黯然銷魂云、

灤陽消夏錄 (十六)

紀曉嵐著

◇外祖張雪峰先生、性高潔、書室中几硯精嚴、圖史整肅、恒鐍其戶、必親至乃開(院中花木翳如、莓苔綠縟)僮婢非奉使令、亦不敢輕蹈一步、舅氏健亭公、年十一二時、乘外祖他出、私往院中樹下納涼、聞室內似有人行、疑外祖已先歸、屏息從窗隙窺之、見竹椅上坐一女子、靚粧如畫、倚對面一大方鏡高可五尺、鏡中之影、乃是一狐、懼弗敢動、竊窺所爲、女子忽自見其影、急起、繞鏡四圍呵之、鏡昏如霧、良久歸座、鏡上呵跡亦漸消、再視其影、則亦一好女子矣、恐爲所見、躡足而歸、後私語先姚安公、姚安公嘗爲諸孫講大學修身章、舉是事曰『明鏡空空、故物無遁影、然一爲妖氣所翳、尙失眞形、況私情偏倚、先有所障者乎？』又曰『非惟私情爲障、即公心亦爲障、正人君子、爲小人乘其機而反激之、其固執決裂、有轉致顚倒是非者、昔包孝肅之吏陽爲弄權之狀、而應杖之囚反不予杖、是亦妖氣之翳鏡也、故正心誠意、必先格物致知、』

◇有寶花老婦言京師一宅近空圃、圃故多狐、有麗婦夜踰短垣、與鄰家少年狎、懼事泄、初詭託姓名、歘呢漸洽、度不相棄、仍自冒爲圃中狐女、少年悅其色、亦不疑拒、久之忽婦家屋上擲瓦罵曰『我居圃中久、小兒女戲拋磚石、驚動鄰里、或有之、實無冶蕩蠱惑事、汝奈何汚我』事乃泄異哉！狐媚恒托於人、此婦乃托於狐！人善媚者、比之狐、此狐乃貞於人！

◇有遊士以書畫自給、在京師納一妾、甚愛之、或遇讌會、必袖果餌以貽、妾亦甚相得、無何、病革、語妾曰『吾無家、汝無歸、吾無親屬、汝無依、吾筆墨爲活、吾死汝琵琶別抱、勢也、亦理也、吾無遺債累汝、汝亦無父母兄弟掣肘、得行己志、可勿受鑼鐵聘金、但與約、歲時許汝祭我墓、則吾無恨矣』妾泣受教、納之者、亦如約、又甚愛之、然妾恒鬱鬱、憶舊恩、夜必夢故夫同枕席、睡中或妮妮囈語、夫覺之、密延術士、鎭以符籙、夢語止而病漸作、馴至綿惙、臨歿以額叩枕曰『故人情重、實不能忘、君所深知、妾亦不諱、昨夜又夢見曰『久被驅遣、今得再來、汝病如是、何不同歸』已諾之矣、能邀格外之惠、還妾尸於彼墓、當生生世世、結草銜環、不情之請、惟君圖之』語訖奄然、夫亦豪士、慨然曰『魂已往矣、留此遺蛻何爲？楊越公能合樂昌之鏡、吾不能合之泉下乎』竟如所請—此雍正甲寅乙卯間事、余是年十一二、聞人述之、而忘其姓名、余謂再嫁、負故夫也、嫁而有貳心、負後夫也、此婦進退無據焉、何子山先生亦曰『憶而死、何如殉而死乎』何勵菴先生則曰『春秋責備賢者、未可以士大夫之義律兒女子、哀其遇可也、憫其志可也』

◇屠者許方、嘗擔酒二甖夜行、倦息大樹下、月明如晝、遠聞嗚嗚聲、一鬼自叢薄中出、形狀可怖、乃避入樹後、持擔以自衛、鬼至甖前、躍舞大喜、遽開飲、盡一甖、尙欲開其第二甖、緘甫半啓、已頹然倒矣、許恨甚、且視之、似無他技、突舉擔擊之、如中虛空、因連與痛擊、漸縱弛委地、化濃煙一縷、恐其變幻、更捶百餘、其烟平鋪地面、漸散漸開、痕如淡墨、如輕縠、漸愈散愈薄、以至於無—蓋已澌滅矣、余謂鬼、人之餘氣也、氣以漸而消、故左傳稱新鬼大、故鬼小、世有見鬼者、而不聞見羲軒以上鬼、消已盡也、酒、散氣者也、故醫家行血發汗、開鬱驅寒之藥、皆治以酒、此鬼以僅存之氣、而散以滿甖之酒、盛陽飛蕩、蒸鑠微陰、其消盡也固宜、是漸滅於醉、非澌滅於箠也、聞是事時、有戒酒者曰『鬼善幻、以酒之故、至臥而受捶、鬼本人所畏、以酒之故、反爲人所困、沈湎者念哉』有耽酒者曰『鬼雖無形而有知、猶未免乎喜怒哀樂之心、今冥然醉臥、消歸烏有、反其眞矣、酒中之趣、莫深於是、佛氏以涅槃爲極樂、營營者惡乎知之』莊子所謂此亦一是非、彼亦一是非歟、

今非昔比之！ 天津的煙袋店

現存者寥寥無幾

【天津訊】時代的輪子是這麼厲害、牠能使許多人『大發財源』同時也能讓許多人『大傷烟霸！』前者的幸運者、按現在說、請看『洋烟』公司的林立、祇本市已經有着雨後春筍的那麼些了、雖然公司不大、但無論如何他們都是很賺錢的、小公司的增加正是該業『看利』的鐵證、但是在這些幸運者之外、他們同族老大哥—旱烟—都在牆的角落里暗暗的垂頭喪氣了、顯然的、凡與旱煙有關係的人和旱煙業的人、他們便是和『前者』對稱的不幸者了、在這旱煙正走黑運的現代、除非是鼻子下面有鬍子並臉上掛着『老古板』色彩的人、我們輕易的看不見有嘴在抽旱烟、尤其是繁華的都市里、在此情形之下直接受到深大影響的便是旱烟袋、便是我們這次注意到『烟袋店』

我們把天津的烟袋店作了個小小的調査、這是很有趣的、這樣老玩意的舖子、當然不能在新的街里找到、我們所走的路線是估衣街、宮北大街、南市大街和河北大街等處、因爲只有這些街比較着有『老』的資格、只有這些街里配有烟袋店的存在、但是跑了一個大轉灣的結果、差點兒就獲到了一個失望、但是、還小小的量的發見、也頗使我們驚訝的了、終於沒有讓我們失望的街、是宮北、河北、估衣三條街、這三個大街所供獻出來的『烟袋店』只是七家、從這樣老街里而得到如此小的量、我們推想一下、天津的烟袋店無論怎樣也不能超過十家以上的：……從這極少的幾家煙袋店里、我們祇找到了一家有長的歷史的、那是『西大成』牠開設在估衣街西口、張老板創立於清咸豐(?)年間、這個店舖已經父子孫的傳了三代、歷史是迢過一百年了、對於這個歷史、我們很相信、因爲那座店舖的門臉兒帶着充分的『前淸老店』的味兒(至於前淸老店是什麼味兒？這個、只可以意會、不可以言傳最好你去一看便會感到)牠的支店設在估衣街中間、字號是『西成興』支店設立的年頭兒不多、牠的外觀也和其他家小烟袋店一樣、像個洋貨店、不留神會被人忽略過去、從『西大成』里、我們得到一個經驗談、你看什麼買賣的設立日見增多、那種買賣一定賺錢、不然就相反了、牠又告訴了我們、自從淸朝退位、烟袋店的生意也隨着退位了、現在的烟袋店幾乎快有滅亡的危險、亡淸時代、正是烟袋店發達到頂點的時代、只這一條街(從鍋店街到估衣街)里、烟袋店一家挨一家擠不動、民國以來、烟袋店一齊休業、非有特殊的地位是維持不到現在的、因爲差不多都沒有工夫去跟『烟捲兒耗』全沒有膽子敢和『洋烟』頂、所以現在這行生意已大非昔比了、這個『西大成老烟袋店』固然在做本市的買賣、可是大部份也仰仗着四鄉的主顧的、是的、提起這個老烟袋店來、四鄉的農民倒比天津人對於牠的印象深『四遠馳名』的大匾、西大成可以懸在門前了、

南京政府規定 優待孔孟子孫辦法

【上海訊】南京政府、先此復活祭孔、努力發揚國粹之復興、更於十五日之中央常務會議、決定如左之尊孔之具體案、

一、孔子子孫衍聖公之名義、改稱大成至聖先師奉祀官、與以特任官之待遇、

二、對四哲之子孫、與以四聖奉祀官之名義、受簡任官待遇、

三、孔子及四哲之子孫、均以國費、使由大學卒業、

四、在曲阜設國立小學校、關於聖人後裔之優待辦法、由敎育部別定之、

洞天福地 話杭州 (中)

乾隆帝曾到石屋小坐 棲霞五洞以紫雲最奇

石屋洞 在九曜山之西南、由太子灣折而南此處石壁插列、玲瓏奇突、在蒼翠中露有石骨、較南屏更爲峻拔、此即所謂石屋嶺、上有石屋亭、登高一望、全湖在目、嶺下有石屋寺、亦名大仁寺、爲咸豐間燬於火、後乃重建、存彌勒佛一尊、重六百斤、傳爲宋時所鑄、石屋洞即在石屋寺內、門前白牆、寫『南山第一洞天』六字、是可見該洞、南山之地位矣、洞廣二丈六尺、狀如軒榭又如半隻覆釜、虛朗異常、舊有小羅漢五百十六尊、鐫於壁上、洪楊之役、頭均燬去、旋亦修復、洞內岩石嵌空玲瓏、高下不一、有如蹲羊有如伏虎、有如鬼怪、當時建築工程之偉大、亦可想見洞之中尙有小洞、石額上題有『滄海一螺』上寬下窄、點滴流水、小洞口徑並不甚大、洞壁層層旋轉、愈入愈深、愈深愈細、好似螺殼新蛻、莫測深淺、其右有兩石池、一大一小、大者曰八功德水、小者曰應眞泉、山泉流注、涓涓滴滴、積爲深池淸冽異常、再右之洞曰石別院、不甚深奧、再右披榛跡石經印岩、峽山合路、怪石嵯峨則爲伏虎岩、石齒高下、頗具邱壑、再上有乾坤洞靑龍洞、相傳乾隆嘗在此小坐、此地蒼藤糾蔽、苔蒙鮮茸、幽暗之極、洞左曰蝙蝠洞、山壁嵯峨、石壁之上鐫有『甕雲』兩字、此洞深寬朗、進路曲折、正是別有洞天、天光從洞隙穿進明亮不晴、據云洞內多蝙蝠、宋建炎時、里人避難於此、可容數百人、昔詠石屋洞詩云、『碧岩如屋勢嶔崟。石鑿阿羅盡貼金。行徑正堆紅葉滿、洞門長護綠苔深。谷中夜雨添寒溜。閣外欲雲結暝陰。此處眞成閒寂境。到來無復名利心。』此亦可知石屋洞之幽邃閒寂、爲南山最勝之洞天、敎有人論煙霞石屋、宏廠煙霞不及石屋、論幽奇石屋不如煙霞、此固定論也、

紫雲洞 過岳王坟不二百步、路左有一石坊、鐫額曰『棲霞勝境』坊內、石道、大路、行未久、入山漸深、山重樹密、鳥聲上下、蓋棲霞嶺有五洞天、以紫雲爲最奇、洞在棲霞禪院之內、有宋輔文侯之墓、院之右前進洞屹立壁之上、石色若暮雲凝紫、陰涼澈首、紫雲之名即所由來、洞口在岩頂、迤邐至巖頂、須經過石磴數十級、入洞則豁然開朗如堂宇此時回望洞口、則幽深窈曲如一暗梯、而洞府則寬廠可設酒百桌、穴中有石樓倒垂上設峻嶒、有階可升、內供石觀音像、鐫有『紫雲天』四字、旁有深穴、窺之甚暗深不見底、沿壁而入、又有一洞徑極狹窄、僅容一人、苔茸如氈斗、見天光、亦敞豁異常、則身已在第二洞天之內、當天小孔如掌大、天光下射、壁縫森瘦、皆從裂處上刺、右有側壁、牛覆牛倚、鐫有石刻佛像數尊、蒼綠古樹、承岩石竇中之雨露有泉涓涓、從崖石間流出、怪石騈羅、千態萬狀、水至淸澈、大可消夏、洞側有法雲寺、寺額已廢、僅榜紫雲古洞四字、洞下半里許、有懶雲窩、下即爲宋輔文侯之墓、輔文侯即宋牛皐之諡名爲岳武穆之部將、紫雲洞離市較近、交通上舟車可達、故炎夏來此避暑者甚多、每逢夏季之頭伏中伏末伏三天一般老嫗愚民、咸來紫雲洞燒伏香、故天將微明、車輿即已塵集、洞口有人詠紫雲洞詩、『誰搆雙亭侍碧巖。遶庵綠樹幾多株。洞門炎夏寒猶在石眼淸泉旱必枯。客至胸襟涼思爽。地偏牛點俗塵無。世間若有五雲詰。來此須應爲畫圖』是亦可見紫雲洞、爲夏日避暑唯一之勝景也、

談陽江之蠔

中山名產

中山縣出產之蠔油蝦醬、名聞全國、盡人知之、寶安縣屬沙井墟之蠔、亦以肥美著、皆屬特產、然而陽江縣屬之蠔業、亦蔚然甚盛也、陽江位于南路、下游、瀕海土地肥沃、海產鮮美、而以蠔爲最、歲末、業蠔者購石數百塊、以火爇之、投諸塘中、塘有水道、可通于海、蠔蚌之屬、斷潮而入、以生以長、孳育不已、至翌年秋厚塘鑿石、可得蠔無限數、其不幸者、得蜆而已、而更有奇巧者、初年之蠔、以後當年年得蠔、石價値千餘元、而獲利無盡、苟得蜆、則以後祇可得蜆、蠔無所有、此等處由生物之自然、非人力可能施其技巧、故業此者皆謂爲賭運氣、獲蠔之後、煎以取油、初得者至甘美、然非賣品、與業蠔者有舊、或當地巨官富商始可一快朶頤、再煎而得者則十九爲餽贈品、當地人士尙可以金錢易之、若流於外間者、爲三次煎出、而市肆所謂上等地道貨、即此也、以售價論再煎者每斤約四元、三煎者每斤約二元、市面所售、悉三煎以外之蠔油、未足以言珍貴矣、吾友梁心先生爲陽江人、曾饗我以土產蠔油、味絕美、與尋常出品、相去不啻霄壤、問之、乃託鄉人以重金購來、但亦祇再煎者、初煎不能得也、瞑目以思、其味之旨、正不知作何狀、過蠔塘而大嚼、此口福未易償哉、梁心先生曾允餽我、蠔油十斤、至今三年、口惠而實不至、屢欲著『蒙光顧』先生催促、而苦未暇、今玆憶及備直造吾友之廬、使有以慰我老饕矣、上述皆吾友所言也、陽江皮蠔爲知名出產而蠔油則獨讓中山專美得無負亞也耶一笑

爲燒寒衣引來火神

【興隆通訊】舊十月一日、民間習俗、例於是日晚大燒『寒衣』(即購若干紅綠彩紙剪做衣褲等式樣、於路口焚燒、謂與已死先人換棉衣)縣屬青石嶺村、居民趙某、亦於是日購得彩紙、名寒衣紙、候黃昏之後、持赴村外焚燒、不料是晚狂風怒吼、該趙某焚化後、餘燼未曾滅盡、經風一吹、燃起路旁雜草、延及附近柴園、一時烈焰四起、紅光滿天、經村人竭力撲滅、方告平熄、結果趙某之柴薪盡爲灰燼外、並波及隣居柴園兩處燬草房兩間、共計損失不下三百餘元、現隣居兩家、均以趙某爲致禍之首、要求擔負賠償損失責任、經人數度調解、尙無相當結果云、

日蝕預測

天文學會團體 合組織委員會

【南京訊】中國天文學會以二十五年六月十九日將有日全蝕、及三十年九月二十日又有日全蝕見於中國中部、預測各國天文台必派人來華觀測、特發起聯合中央天文氣象物理三研究所、北平物理研究所、青島觀象台、中山大學天文台、組織日蝕預測委員會、十八十九兩日在京開成立會、各方均派代表出席、

南極大陸

係成自兩島

△……巴德少將之新發見

在南極繼續探險之巴德少將、十五日實行探險飛行、發見南極大陸、係由兩個大島所成、並聲言如左、由此次之飛行判明南極大陸、係成於兩個大島並非一個大陸之東方、有約五萬平方英里之大島嶼、純爲人跡未到之地帶、此次、實爲重有價値之發見、

人造棉

義大利發明 美棉受影響

【羅馬訊】廿日據專家談稱、用製紙木料製棉之舉、如果實現、則美棉每年將受一萬萬元之影響、按此項方法係墨索里尼所設之全國研究會所發明、此項出品與人造絲之製造相做、可稱爲人造棉云、

安次地震

【安次通訊】五日晨四時許、忽有聲如雷、自南而來、稍傾即覺地震、繼而震愈加緊、屋樑椽柱、錯折有聲、人均頭暈目眩、各村鷄犬、亦鳴吠不休、所有用磚壘成之茅屋、及坯房等、陷倒甚多、幸僅五六分鐘即止、尙無大損害云、

新京 老天合

一天不要錢開彩了

得獎日康德元年拾月十二日請持斯日獎券來敝領獎爲盼

第二期由十一月十日起至十二月十日止又繼續一天不要錢良機莫失幸勿錯過

本店主人啓

耳鼻咽喉科專門

診療時間 自午前八時至午後六時 星期午後停診

院址 新京梅枝町四丁目二番地(領事館前東三條通橋角)

公主堂 三井醫院

院長醫學博士 三井忠

隨時入院 應召出診 電話二七〇三番

通曉日語而願爲看護婦者來院接洽

奉告衆位

玆爲衆位便利起見開設相談所諸事迅速代辦不悞

營業種類

一、會社之設立、一般登記關于民事書類之起稿、竝代書、相續、財產、整理事務、債權債務之調査及手續書類之作成土地及工場房屋租借

新京永樂町三丁目(領事館前)

興信館代書處 加藤兼春 郭文財

電話五七〇八番

代辦事項

商標註冊代理人及一切手續 民刑事訴訟 非訟事件 鑑定、和解 其他一切

辯理士 辯護士 法學士 古宇田晶 商標法律事務所

新京百貨店三階第三五號

電話 三五九五 三七四七 四六二二

英國近代文學家

——十六世紀—二十世紀——

素衫　（四）

十四　王爾德

唯美主義者王爾德於一八五六年八月十六日生於愛爾蘭的杜柏林市，父親是一位有名的醫生，且因著斯布多生涯的一轉機而在文壇上佔有相當的位置，母親是一個豪家女兒，對於政治在社會等運動也時常發生關係，同時她又是閨秀詩人。

從小王爾德便受父親的考癖和母親的文藝趣味兩方面的很大的影響，十一歲進學習院，入學一年便起升三級，他很愛美，在中學受奬金以最優等的成績入牛津大學，以才氣秀出，被賞賜五個年間的奬學金。

他受了拉斯金很深的感化，於是漸漸創作而於雜誌上發表他的詩，二十二歲時利用暑假，到希臘弗洛林斯去旅行，歸來而成一詩集，翌年出大學，發表其傑作而受奬金，時已把家資耗費一半了。

一八八一年他刊行了一部裝訂很美的詩集，十二月至紐約舉行盛大的講演會，一八八三年二月歸倫敦，繼又旅行巴黎，與都德，蒲席，龔果爾，左拉…等往來，其間把所以的財產蕩盡了，以後祇靠講演生活，三十一歲才結婚，幾年後，生活愈貧困了，於是發表他的童話，安樂王子及其他，柘榴之家亞沙木爾之罪及其他，意向等，至傑作杜蓮格林的肖像沙樂美，理想的丈夫，一八九五因發生同性戀愛的事件在獄中二年，著有獄中記，獄中之歌，出獄後，以後他的生活是苦痛酗酒，貧乏與憔悴，遂一九〇〇年十一月三十日在巴黎美術的旅館中悶死了，

十五　蕭伯訥

蕭伯訥一八六六年生於愛爾蘭的杜伯林，自幼受嚴格敎育而長育，二十歲到倫敦，起初是爲小說家，後轉爲劇作家，他同時又在政治上活動，曾做過評議員，二十三歲到二十七歲，把五年間作的小說集起來爲我的未成年時代的五小說，當時世人雖不承受，然而有斯諦文生等所激賞，三十六歲到四十歲所作的劇本於一八九八（四十二歲）年出版，名爲PLAYS PLEASANT UNPLEASANT　四十五歲時出THREE PLAYS FOR PURITANS 一九〇三年又出版人與超人，這篇戲劇純是受尼釆的影響的作品，遂成爲英國文壇現代不朽的作家，

十六　夏芝

夏芝，一八六五年生於杜伯林，父亦藝術家，時以詩小說發表於地方新聞上，他受了父親的影響，於是便努力於文藝了，他曾做過文學復興的指導愛爾蘭文藝劇的監督，

他的詩集於一八八九年出版，時二十四歲，戲曲也有心慕之國，格斯林伯爵夫人等最有名，論文集有善惡之觀念書，

十七　吉卜林

小說家兼愛國詩人吉卜林一八六五年生於印度的孟買在本國受教育後，又赴印度便起始新聞記者的生活，二十二歲充先驅者的總編輯，他發表名著經常的故事而成名的時候才二十三歲，同時發表三兵士，給英國人以無比清新的感覺，而對於短篇小說的發達有不少的貢獻

一八九四至九五年發表的THEJUNGLE BOOK 非常博得時人的高評，他成爲詩人是始於一八八六所發表的特巴德梅哈爾特德玆，一八六年的七海，一九〇三年的五國民，以後的作品有交通與發見，誠實的故事等，一九〇七年他曾得到諾貝爾奬金，

十八　威爾士

因了家裡的貧窮，他早就嘗到了人世間的苦辛，十二歲隨母親到鄉下爲僱工，他反到藥店，布店…無論在那裡，他的向上心一日也不鬆懈，只要有暇，就去上夜課其結果十六歲做了小學助教師，繼而畢業於倫敦大學，起初爲新聞記者，二十九歲發表時間機器後，一躍而加入新進之列，其次便完成了戀愛與吉霞斯，波里君的話，新墨吉亞威里，結婚，空中戰爭等篇，不滅之火爲二十世紀之『新聖經』他對於社會問題，勞働問題，國際問題，性慾問題，宗教問題，敎育問題等，所有的現代思潮，都表示一種嚴正的批評與卓拔的見識，

十九　高爾斯華綏

比易卜生更冷酷嚴正的社會劇作家和解剖的直觀而敏銳的小說家高爾斯華綏是一個次於蕭伯訥而可注意的英國文壇的中堅作家，他從牛津大學畢業，歸倫敦當辯護士，

起初用了約翰聖約翰的假名從二十九歲起作小說，三十一歲出版約瑟林，後二年出威拉拉賓，一九〇四年發表法力細島以後，其特色才明瞭的表現出來，而引起當時人的注意，其後作富豪，田舍家一個記錄，同胞，門閥家，平和的旅舍，閣之花等其小說家的地位才定了，其中以田舍家，門閥家最有力最出名，

戲劇以三十九歲時所作銀合爲始，有歡喜爭鬪，小小的夢正義，鳩，逃亡者及其他，其中以正義一篇最爲起色，

高爾斯華綏的態度是指摘社會的缺陷，並非詛咒作者常表示事實的眞象與精神，而抛更高一層的解釋與對於疑問的研究，委之於讀者，是値得注意和介紹的，

二十　賽音奇

賽音奇與夏芝同是愛爾蘭文藝復興運動的領袖人物，他僅僅活了三十八年，然而在這短短的生活中，所遺留的戲曲空間之影，海之騎士聖人底井，遊，修鍋匠的婚禮等，今都成了愛爾蘭的至寶，

他的戲曲先後都在杜柏林文藝協會排演過，他那非難之聲到了一九〇七年一月二十六日耕演遊兒時而達於絕頂，可惜他在一八〇九年的三月二十四日在杜柏林的私立病院死去了，不然眞不知他未來的成功要怎樣呢！

（完）

風箏

張樹柏

廣大的天空，
太陽是那樣的光明，
在薄雲的中間，
飄出來——
一個斷線的風箏，

×

微風不停，
它也不停的向前進行，
飛越了大海，
飛過了山嶺，

×

微風無定，
它也無定的上下移動，
流離的風箏啊！
你是多麼孤零！
那裏是你的歸宿？
那裏是你的墳塋？

名著介紹　離婚

（17）　老舍

三

邱吳二先生都沒審問老李老李覺得稍微痛快一點，午時散了衙門，走到大街上，呼吸似乎自由了些，這是頭一次由衙門出來不往公寓走而是回家，家中有三顆心在那兒盼念他，三張嘴在那兒念道他，他覺得他有些重要有些生趣，他後悔了，早晨不應那樣悲觀，自己所處的環境，所有的工作，確是沒有多少意義，可是自己擔當着養活一家大小，和敎育那兩個孩子，這至少是一種重要的，假如不是十分偉大的工作，離開那個怪物衙門，回到可愛的家庭，到底是有點意思，這點意思也許和抽雅片煙一樣——由一點享受把自己賣給魔鬼，從此得因家庭而忍受着那個怪物的毒氣，得因兒女而犧牲一切生命的高大理想與自由，老李的心又跳起來，

沒辦法，還是忘了自己吧忘掉自己有擔得起更大的工作的可能，而把自己交給妻子，兒女，爲他們活着，爲他們工作，這樣至少可以把自已的平衡暫時的苟且的保持住，多麼難堪與不是味兒的兩個形容字暫時的，苟且的生命就這麼沒勁可是……

他不想了，捉住點事實把思想驅開吧，對，給孩子們買些玩藝，馬上去買了幾個橡皮的馬牛羊，這些沒有生命的軟皮，能增加孩子們多少多少樂趣？生命或者原來就是便宜東西，他極快的走到家中，

李太太正在廚房預備飯，媽子已安好，窗紙又破了個窟窿，兩個孩子正在捉迷藏小肉葫蘆躲在棹子底下，黑小子在屋裏嚷『得了沒有？』

『英，菱，來，看玩藝來！』老李不曉得爲什麼必須這樣痛快的喊，可是心中確是痛快，在鄉間——不過偶爾回去一次——連自己的小孩都不敢暢意的在一塊玩耍現在他可以自由的，盡興的和他們玩，一切是他的，

英和菱的眼睛睜圓了，看着那些花紅柳綠的橡皮，不敢伸手去摸，菱把大拇指插在口中，英用手背抹了鼻子兩下，並沒有任何作用，

『要牛要馬』老李問，

英們還沒看出那些軟皮是什麼，可是一致的說『牛！』

老李，好像神話中的巨人提起牛來，嘴銜着汽管，用力的砍，

英先看明白了『眞是牛，給我，爸！』

『給菱，爸！』

老李知道給誰也不行，可是一嘴又吹不起兩個來『英你自己吹，吹隻老山羊』他不知怎麼會想起這個好辦法只覺得自己確是有智慧，

英蹲下，拿起一個來，不知是馬還是羊，十分興奮，頭一氣便把自己的鼻子吹出了汗，再給他牛，他也不要了自己吹是何等的美事，『菱也吹！』她把馬抓起來似乎那頭牛已沒有分毫價値

老李幫着把牲口們全吹起來，堵好氣管，英手擦着褲腿，無話可講，一勁的吸氣菱抱着山羊，小肉葫蘆上全是笑意，英忽然撒腿跑了，去把媽媽拉來，媽媽手上掛着好些白麪『媽，媽』英叫一聲，扯媽媽的大襟一下，『看爸給拿來的牛，馬，羊，媽你看哪！』又吸了一回氣，，媽笑了，要和丈夫說話，又似乎沒什麼可說的，不說不顯着有點發禿，她的眼神顯出來，她是以老李爲家長—甚至于是上帝，在鄉下的時候，當着衆人她自然不便和丈夫說話，況且凡事有公婆在前，也無須向丈夫要主意，現在，只有他是一切，沒有他，北平能把她和兒女全嚼嚼吃了，她應當說點什麼，他是爲她和兒女們去受苦，去掙錢，可是想不起從哪裏說起，

『媽，我拿牛叫西屋老奶奶看看吧？』英問，急于展覽他的新寶貝，

媽得着個機會『問爸』

爸覺得不大安坦，爲什麼應當問爸呢，孩子難道不是咱們倆的？可是，這樣的婦人必定眞以我爲丈夫，主人老李不敢決定一切，只感覺着夫婦之間隔着些什麼東西算了吧，讓騙子休息會兒吧

『不用了，英，先吃飯，吃完再去』

『爸，菱抱羊一塊吃飯飯！』

『好』老李還有一句『給老山羊點飯飯吃』可是打不起精神說，

大家一塊吃飯，吃得很痛快，菱把湯灑了羊一身，羊沒哭，媽也沒打菱，

飯後，媽收拾傢伙，英菱與牛羊和爸玩了半天，老李細看了看兒女，越看越覺得他與他們有最密切的關係，英的嘴，鼻子，和老李的一樣，特別是那對大而遲鈍的眼睛，老李心裏說『大概我小時候也這麼黑！』菱的胳臂短腿短，將來也許像她媽媽那樣短粗，兒女的將來渺茫！英再像我，菱再像她？不，一定不能！但是管他呢『菱，來，叫爸親親』親完了小肉葫蘆，他向廚房那邊說『我說——菱沒有件體面的棉袍子呀？』

『那不就挺好看的嗎？』太太在廚房裏嚷，好像顧叫街上的人也都聽見『她還有件紫的呢，留着出門穿』

『留着你那件臭紫袍吧！』老李心裏說，有給菱作件新袍的必要，打扮上，一定是個可愛的小女孩，希望母親也來看看菱的新衣裳，雖然新衣裳還八字沒有一撇，

『晚上見，菱』

『爸買發生去？』菱以爲爸一出去就得買落花生，

『爸，再帶頭牛來，好湊一對！』英以爲爸一出門必是去買牛去，

老李在屋門口停了一停，她沒出來，東屋的門開着點縫，老李看見一個人影，沒看淸楚，只覺得一件紅衣那麼一閃

藝林

甲戌九秋朔前一日聘之先生邀同仁行宮宴集兼和香坡原韻

蟄龍

梵宮竟日作淸遊。醉後狂歌解萬愁。眼底雲烟千嶂暝。檣前風雨一天秋。壯懷落落悲鐵馬。踪跡茫茫問釣舟。景物依依如有意。時飄落葉拂茶甌。

分籌射覆夙心償。功名事業何堪數。詩酒情懷漫說狂。松韻飄風園客
千載佳期惟此集。座。苔痕扶碧上東墻。開看禾黍豐收後。野老歡言藏與桑

善學

張天翼

三

又打了呵欠，把兩個膀子伸了一伸，他什麼得意事也想不上，頂好祇要—往床上一倒，拿本書看看，讓自己睡覺，他就在客廳門口站了會兒，瞧着那個花子，接着把眉毛緊緊地皺了起來，右手在自己大腿上一拍，

『眞倒楣』

太太今晚不回來，還有呢這花子獃在廚房裏叫他不放心上樓去……高媽怎麼還沒來？……

那花子把臉埋在兩隻手裏，似乎 睡着了，可是柴先生的聲音一響到客廳門口，他就抬起腦袋來，拿手撐在地下，哆嗦着站直了身子，

柴先生吃了一驚，不知道那花子要幹什麼，柴先生索性往前面走了兩步，站到廚房門口，

花子顫着嘴角，揉揉地把身移前了幾步，突然倒下去跪着，那張瘦得不成人樣的臉子上—滾着兩條眼淚，嘴唇也哆嗦得厲害起來

『活菩薩……活菩薩……老爺這麼好心……』

這傢伙顯然是大激動，說得上氣不接下氣的，他剛才在外面給凍得腦筋都僵了，這回才記起世界上有柴先生這麼個好人，他就趁這機會表白他的感激，

廚房裏那盞電燈雖然祇有十支光，柴先生到底也瞧明了那花子是怎麼個模樣，那張瘦臉髒得發灰黑色，許多皺紋打着結，身上那件衣破得像掛着流蘇，還糊着許多黑東西，這件衣也許是夾的，腿上可祇有一條單褲開了幾個大洞，露出灰色的腿肚子，頭髮有兩寸來長，一根根直豎着，刺蝟似的，有幾根還沾着些黃東西，說不定是些膿血，他額頭上正長着一顆什麼瘡，

柴先生退了一步，他怕那花子身上有虱子掉下來，並且額頭下那顆什麼瘡——說不定是梅毒，

那個可爬了起來，往柴先生跟前進了一步，腿子站不直，膝踝是彎着的，背駝得像個猴子，兩手微微向前伸着抖着，似乎像把柴先生摟抱起來，嘴裏顫聲說着，感動的哭着，

『我沒討過飯……我找不到工……流氓不准我討飯，打我……老爺眞是活菩薩』

『好了好了，別說了罷！』

柴先生一掉轉身子就往客廳裏走，他眞的想發作一下可是到底忍住了，祇咬着嘴唇，鼻孔裏猛地吹了一口氣然後把自己身子摔在沙發上——屁股給彈得跳了一跳，

『眞討厭！』

皺着眉移動幾下臉子，他想着覺得奇怪…世界上一些沒用的傢伙儘是來麻煩別人三天沒吃飯，哼！這種人還能養活老婆女兒麼！這麼活着有鳥用！哼，可是這些傢伙偏偏不肯死，倒拚着這條性命來犯法，土匪，强盜，還有就……

他站了起來，搓搓手，又把爐蓋揭開來瞧了瞧，裏面有氣沒力地映着紅光，有塊煤已經成了白灰，

『高媽還不回來，還不回來！……』

都是那個倒楣的花子！那傢伙……那傢伙……哼，他剛才躲在外面牆邊，也許就不懷好意——想剝別人豬玀再不然，就偷東西……

柴先生又坐了起來，眼睛釘着那個爐子，他想佈施這種人也許不算白費，不然的話——他家裏說不定會被那花子搶走什麼東西，這種傢伙祇要有點飯吃，就不至於去當土匪當強盜的，

『唔，怪不得有人提倡什麼人道主義哩』於是他掏出一本小冊，拿派克自來水筆記着日記，

『余今日作一善學……』

這麼開始了一句，他就把筆抵左腮巴上想了會兒，接着就描寫他遇見的那花子，於是——『令人酸鼻』可是馬上又把這句塗掉，改成『余見之不禁泫然淚下』

風叫得吹哨似的，一會兒遠去，一會兒又近來，門縫裏也擠進了冷氣，射在身上像刀子切着那麼疼，

柴先生撐住勁兒把這楮善學寫完，打算再發點議論—明天好給朋友們看，可是手冷得麻木起來，連筆也抓不住，

『混蛋，混蛋！』

他恨恨地把小冊子一摔，又站了起來，不耐煩地跺着脚，他現在覺得人生唯一的樂趣祇有一椿，上樓去把身子捲在鴨絨被裏，好好睡一覺，可是他走不開，太太小姐不在家，高媽也老不回來要是那個花子偷了什麼……

忽然他有點怕起來，他獃在客廳也不大穩當，要是那傢伙摸去了廚房裏的鍋子飯碗……

柴先生馬上又衝到了廚房門口，

那花子可趁這機會駝着搖了過來，顫着嗓子，

『閉嘴……你這你這……』

『老爺眞是活菩薩……老爺眞……』

文言與白話

清華大學中國文學討論會講演

鄭振鐸講詞　（一）

自從討論會開會的佈告貼出以後，頓時驚動了國內的一般文士，尤其看了題目是『文言與白話』還加上兩位學者鄭振鐸沈從文協同討論更是使一般文士關懷，不等到開會時間，工字廳的本系外系同學，老就跑去了，五十幾位等待看開會，不久鄭振鐸，沈從文，朱自淸，浦江淸，王了一，陳銓…諸人皆繼續入會，遂在朱自淸先生幾句輕笑中便開了討論之幕，

野光記錄

先是鄭振鐸發言『今天我有兩個意見要發表第一個是文言與白話之論爭，第二是何爲大衆語文，我讀過汪懋祖的文言及讀經的運動論，我就覺得生氣，我本想寫一篇文章回覆他，不過當時忙迫這事終沒有作到，我們總以爲這種痴愚的行爲不會成爲問題的豈知汪懋祖竟在天馬書店出了書，提倡其文言運動，汪懋祖以爲學生的作文章不好，乃是由於敎科書中的只講到鷄狗，他主張學生文章好，只要改成讀四書五經就成，不但他，就是廣東的陳濟棠也影響了他的說法他們之所以如此，乃是要使民衆思想統一，於是在中小學一律須讀五經，尤須讀孝經如此便生了問題，孝經的注本有二，一是廣東一個秀才注的，一個是唐玄宗注的兩個注本該是讀那一本，後來擇了唐玄宗注本，並責成省府徐某委員辦理此事，徐委員到上海乃發文章盡毀唐玄宗注孝經之假，並反對讀孝經，文章作得很好，於是陳乃免去徐委員之各職，徐乃在香港發表其文章，但是讀經運動，南京也影響了，以及現今中大學生學問之壞乃在不讀經可見他們完全是一條錢下來的，都是統治階級的希望，欲維持以平和局面，不許人民看天上，只許看地上，看過去的，而對現實不發生興味，使民不知不識，舜帝之則，此問題將來必能成爲重要問題，就如今年的會考文題，還有大學入學考試的文題都是文言，北方的大學還算開明，白文均可，只是南方大學必須是文言文做得好，由此知來日的文官考試，大學生的畢業不會文言應酬，這都要成爲重要問題，我以爲這樣的事，在短期間即能過去，正如五四時代的林琴南，太炎先生的反對白話文，故此吾人也可以不必管他，

內疚

（中）　治宇

『假如那時 他還有氣息，我明知而不拯救，這是多麼殘忍啊！』自己翻復這樣想着，

『這麼早上那兒去？陳先生有約會吧？』方才下樓便碰着房東的女兒正在槐樹下漱漱呢！

『到湖沿間走一走！』

『不消說，准是您的愛人在等着您呢！』牙粉沫隨着俏笑噴出，她說話的神氣帶着女性的妬意，使人十分討厭我也報之以俏笑便踉蹌的走了，

路上我想…房東的女兒，正是靑春，大學生，絕色，風流，啊肚子…不敢想…』

太陽似新嫁的少女，羞暈着由東山後走出，朝霧瀰漫在林間，湖水湧着靑灰的烟浪，靜悄悄的湖沿不曾有一個遊客，蒼波萬頃即不相稱的幾雙花艇也不見了，死寞得一點聲響沒有除掉有時被風吹落了的枯葉，摔在地上戔々的哭了，

我遍尋了好久，竟不見了那箇蒲包，幾乎我要哭出來這個大錯算鑄成了，

此後總覺自己是殺人的罪犯，處處不安起來，居則忽忽若有所亡，出則不覺又走到湖邊巡視一周，然終無所得而不安亦隨之更加重了！不知什麼時候才漸漸淡忘下去，

命途險惡！現在由江南又跑到塞北來，爲了生活把『自我』揚棄無遺，言之痛心昔日之舊夢都來眼底，靑年的豪性竟爲斵喪殆盡！

又値這樣愁人的時序，紅葉黃花，剎那的生命已被風飛的雨雪而葬埋了天氣陡然變色，

每日出賣六箇小時勞力後下班回寓，在路上遇着一個人，蹲在橋溝旁咳嗽帶着哭聲！走近諦視，是一個六十上下的老人，微有鬍鬚，蒼白的臉滿是淚痕，身旁放着一箇籃子，裡面盛一條麵袋和一把舊秤，

『老先生您是病了嗎？家住在什麼地方？』

『咳！先生』他强抑住咳嗽用衣袖拭乾了淚，一雙深陷的眼睛，蘊有無限的哀感

『那有家，我是東豐人，到吉林來找朋友謀點小事，到來一個多月了，朋友也靡找着，回家又靡盤川錢，前幾天把當剩的一條褲子也賣了賣了一元五角買點榛子賣，作個小買賣維持糊口』

『那末，您一天能賣幾斤榛子，够吃飯住店了嗎？』

『唉！那够！每天賣個一斤多點，只賺三四分錢，一塊五毛本錢現在賠剩八角半了，店掌柜的因爲我行李賣靡了，今天向我說這年頭靡行李不招住……』他又咳嗽起來，

『那怎麼好，這樣冷的天氣，野宿警察也不允許，您的咳嗽是老病嗎！』我問，

『咳嗽不是老病，心裡有點火昨天凍着點，先生你老看，就這一條單褲』他把衣裳揭起來給我看『若大雪拍下來，就得凍死吉林了』他的眼圈紅，眼角又流出兩行熱淚，

『您還是回家去罷，找事這年頭很不容易，一變天您的衣裳太單薄』

『唉！先生！那有盤川錢……』他用袖頭拭擦着新流出的眼淚

詩鐘

三捷

瘦蝶（鳳頂格）

瘦愛柳稍新月艷，蝶愁花下曉風寒，
瘦舞柳腰風裊裊，蝶啣花蕊日融融，
瘦影偏宜修竹伴，蝶心常欲抱花眠，
瘦憐飛燕翩翩影，蝶慕莊周栩栩甜，
瘦鵑不媿眞名士，蝶粉偏宜贈美人，
瘦態覺憐飛燕影，蝶衣輕舞太常仙，
瘦頰堪憐西子態，蝶衣難禁北風寒，
瘦鵑香艷留叢話，蝶夢沉酣笑漆園，
瘦竹偏宜高士伴，蝶仙合共好花眠，
瘦羊博士傳甄宇，蝶洞仙衣化葛洪，

夜

陳天

三

引得旁人看着狂的特，我眞要罵他們鄙夷的視線，一羣蠢豬—可是我心里卻明白的非常，我又張大了烈火融融的眼睛，瞧瞧綠綢衫子的美麗姑娘，這時燈的光黯淡淡的，像我憂鬱的心泣，哀愁瘋狂的臉 照着她底臉上像吊了淚……

放下了杯子，抬起迷忽的脚……問她一聲，

『你爲什麼哭呢？』

『因爲我心底寂寞！』

嘎！她也是寂寞的人約！我想聽不着少女的賣花聲，看不着姑娘的靑春笑，嗅不着黃澄澄酒，聞不着乳香的肉獨自個兒在夜時都市中，踱遛着……流不出狂哭的淚，踏不着靑荒的野草……那纔是寂寞約！姑娘爲什麼寂寞呢？是的，她的頭髮和脚跟疲倦的情形！憂鬱的臉……

狠々的抽了口烟，把烟蒂兒彈落到盂盆上，噴出的烟一條龍似的蔓延着—到空中人們底頭髮上，我瞧着這姑娘憔悴底臉，疲憊的下巴兒，頭髮和鞋跟上的寂寞，

『姑娘，請你抽顆烟吧！解脫了心底寂寞』

擦了根火柴，給她燃着了烟，手便一點一點的折着火柴桿，眼睛慣壓落到她的手背上，纖細細底蒼白，豫她的臉的憔悴，可憐，

『多謝你！可是她到底解脫不了寂寞呵！』

她抽着了紙烟，一隻手又跑到下巴兒底下，眼睛擔了重擔一樣，臉子又憂鬱了充足的疲倦底色約！在她懶洋洋地吹着烟蒂兒——

我是呆呆的瞧着他的心，看着別人的舞，快而香的高跟鞋底響，格……格……酒：烟：的氣浪激着淫蕩的笑—一重一重流到耳朶里，寒戰了心！我怎麼也不顧在延綿在這地方了，實在我也不敢羨看人間愛魔，我變了臉的色，和她說，

京

開業三週年紀念酬謝主顧附送抽彩之大出賣

由十一月十五日起
至十一月三十日止
營業時間 由午前九時起 至午後九時半

壹等贈金 金壹百圓（商品券）
貳等贈金 金七拾圓（商品券）

●本店自信品質優良而且價値低廉各種貨豐富商品推積如山務請駕臨賜顧無任歡迎

●選擧抽彩券
一購貨滿二角贈送竹組抽彩補助券一張（十張竹組一張）
一購貨滿二圓贈送竹組抽彩券一張
一購貨滿五圓贈送松組抽彩券一張

◎抽彩場所在店內事務所

◉竹組贈彩
壹等金四拾圓（商品券）
貳等金拾圓（商品券）
參等金參圓（商品券）

◉松組贈彩
壹等金壹百圓（商品券）
貳等金七十圓（商品券）
參等金參拾圓（商品券）

以上至七等無空彩

利用禮券贈送既然方便得券者又可隨意取貨實爲兩便

日本橋旁
新京百貨店
電話 三一六一 四八七六番

大阪商船行輪

●開往門司神戶大阪
□此船有三等倉▲此船經由廣島
扶桑丸　十一月廿四日　開上午十時
夏德丸　十一月廿六日
烏拉爾丸　十一月廿七日
香港丸　十一月廿八日
貝格爾丸　十一月廿九日
□他古瑪丸　十二月一日
烏蘇里丸　十二月二日
▲亞米利加丸　十二月三日
哈爾濱丸　十二月五日
●開往天津(到塘沽止)
志摩丸　十一月廿五日
●開往上海福洲基隆高雄　下午三時開
福建丸　十一月廿八日
盛京丸　十二月　八日
●船票發售　滿鐵沿線各站及各埠日本國際觀光局
車船連運票(往復票火車減二成輪船減一成通用期限兩個月)大連門司神戶間輪船票(買往復票返程票價可減二成通用期限參個月)發售
◎專屬貨物代辦處　各地國際運輸會社
大阪商船株式會社
大連支店(電話四一三七)、奉天出張所(電話四八九)、新京出張所(電話三二一六)

阿波共同行輪

●開往芝罘威海衛仁川下午　第卅六共同丸　十一月廿六日
●開往芝罘、青島　第十六共同丸　十一月廿六日
●開往天津　長山丸　十二月一日
本會社代辦山東鐵路及朝鮮鐵路辦理各種運動一切事務
阿波共同汽船會社
大連市山縣通電話五一〇八

日本郵船行輪

●開往紐育
那古丸　十一月廿五日

朝鮮郵船行輪

●開往青島仁川
會寧丸　十二月　二日
岩手丸　十二月十二日
●開往仁川博多長崎鹿兒島三角
前記輪船出口時日因天候關係或有更變
朝鮮鐵路各站以及本行輪船經過各口可裝與滿鐵連絡之貨物※有上記記號者純係貨船不售客票並可發行前項連絡提單代賣海圖及航海路誌
朝鮮郵船株式會社大連代理店
日本郵船株式會社大連出張所
大連市山縣通一八一
電話三七三九、六七一二番
專屬貨物代辦處船票代賣處
丸二商會電話四二四六番
各地之日本國際觀光局

近海郵船行輪

●開往長崎
千歲丸　十一月三十日
●開往橫濱
玄武丸　十二月　四日
●開往天津
勝浦丸　十一月廿八日

大連汽船行輪

●開往青島上海　上午十一時
奉天丸　十一月廿四日
青島丸　十一月廿七日
●開往天津(塘沽止)
天津丸　十一月廿五日
●開往壺蘆島
日東丸　十一月　日
●開往長崎基隆高雄
山東丸　十一月廿七日
●開往新潟伏木敦賀(載客)
河南丸　十一月廿三日
河北丸　十二月　一日
●開往安東
濟通丸　十一月　日
●開往營口
山西丸　十一月　日
大連汽船株式會社
大連市山縣通
電話七一三一番
日本國際、中國旅行觀光社

破天荒之聖藥·治療梅毒服用歐斯新益散

破天荒之梅毒聖藥
內服用新六〇六片
歐斯新益散

我社經多年之苦心研究、此次始創製一種內服用新六〇六片歐斯新益散、較注射用六〇六勝强百倍、萬試萬驗百發百中眞有藥到根除、其効如神之功、故到處供得讚辭多蒙愛用又辱承斯界之博士權威者推奬、該藥之効果偉大、絕無副作用、顯非他種藥品所能及者已證所實驗報告、實爲本社之光榮、閣下今如試用一回、即知斯言之非謬也

特長
一、內服用歐斯新益散較注射用六〇六不痛而且効力偉大、
二、內服用歐斯新益散可以隨時隨處簡單自能服用且無危險、
三、小兒容易服用、
四、梅毒豫防、阿密巴赤痢、發癍等症、最有特効

包裝
二〇片　金一圓
五〇片　金二圓三十錢
一〇〇片　金四圓
各地有名藥店皆有出售

〔奉送說明書〕
發賣元　東京市日本橋區室町二丁目　萬有製藥株式會社
滿洲國代理店　大連市浪速町　日本賣藥株式會社

可以完全治癒!

得荊州牌紬緞

◎印花軟緞
◎印花毛葛
◎雲林錦
◎昌和綢
◎博亞絢

博昌商行
日本　京都上京區今出川通千本西入

明電舍モートル

MEW

明電是
日本第一之電動機

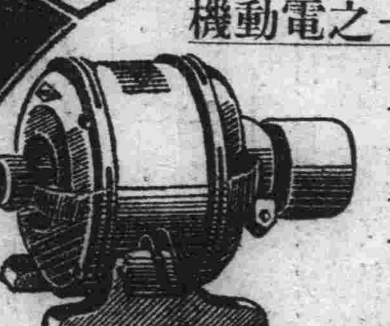

滿洲發售所
哈爾濱大倉商事出張所
新京大信洋行
奉天明電舍奉天出張所
奉天千代田通卅四番地
電話四一一八番

東京有限公司明電舍

育兒的栞

兒童的偏食癖來自母親的粗心

如斯而方能根本矯正

所謂食物之嗜嫌、多見於偏食之兒童、此種惡習、必須矯正、兒童對食物之嗜嫌究竟緣由母親之不注意、助長兒童之自私心理、遂馴成此弊也、通觀偏食者、以上等家庭之兒童爲最多、蓋大概專好食肉類、魚類鷄蛋等、至於野菜類一律嫌之又有愛吃鹹茶或酒黨愛用之淡白物者、人如偏食、共榮養素偏於一方結果各成分或起過剩或起不足、亦所不免、例如專嗜食肉類而嫌蔬菜之時因蛋白質過剩而致發育不良、身體抵抗力…尤以對傳染病之抵抗力陷於衰弱、則不可不注意也、此項事實、已由窒扶斯菌之實驗而證明之矣、即蛋白質過剩者之感染比例百%且一旦感染殆不免死亡至肺炎等亦與此同樣矣專食肉類則亦易招維他命缺乏症、尤以缺乏其B種而患脚氣、又缺C而罹壞血病、又不食肉類者易招貧血症阻害發育、人體之組成大別分爲蛋白質脂肪含水炭素、維他命、無機物五大要素、諸如此類成分專由食物中之榮養素補給之、惟一種食物而具有完全榮養價値者除母乳之外眞無一種耳、要之不論肉類與野菜類、均視種類各異、其成分不同、故僅取一種或二種之食品、不敷於養活身體尤以兒童體質與大人迥然不同因正在發育旺盛期中故除上記之外尙有發育不順或患虫齒之虞、又如因腺病質易傷寒或傷胃腸等虛弱體質其由偏食而來者極多、然則如何矯正此偏食之惡習耶如見其不食、詰責兒童、未免過於愚策、反之猜捉兒童心理、即抬舉或奬勵辦法以慫勸、則雖憫嫌之物亦能使食用漸成習慣、此爲最賢明之方法也、如就食品本體而言、以變改其外形給食之爲良策、例如對於嫌惡葱蒜之兒童宜將該物成泥、混以肉或鷄蛋作成一變相之菜然後給之則能於不識不覺之中矯正偏食之惡癖也、此項手續雖云有効、然未免一種對症方法、與此不如施以根本方策爲尤即謀該兒童胃腸機能之活潑消化與食慾之加旺也、爲達此目的稱以常用『錠劑若素』爲最簡便且最有効力莫不賞用之矣在『若素』之主成分黑菲具有助長人體內消化液之作用加旺胃腸機能之活性酵素及有食慾素名之克利可尼基因等爲量豐富、故如給之幼兒、即加旺其消化力結果自然要食多種之食物本藥含有兒童發育素爲最寶貴之維他命、果精、菲斯奇精以次多種榮養素網羅不遺故服用之則能補助食物之不足且加旺新陳代謝機能、結果可免榮養素之過剩或不足之、能使趨於强壯之發育

嬰兒消化不良症◇◇原因·症狀與家庭療法

據醫界消息我國嬰兒之死亡比列百人中十三、四人皆在一、二歲以內死亡、就中以**下痢**而來之消化不良占其過半數此症如何威脅乳兒可以想見也、此乳幼兒之消化不良與大人之消化器病相比、症狀極爲急激、且不止於胃或腸之局部病症、障碍身體全體之榮養與新陳代謝之危險的全身病之故也消化不良之原因、由過食母乳、煉乳過濃、砂糖等之過多、如在幼兒時食未成熟之水菓、或已將腐爛之食物或**寢冷**等而來者最多此病最主要之症狀、即爲瀉痢亦有時伴同嘔吐發熱等此時之瀉痢稀如水狀者較少、大多數均爲不消化之泥樣便粘液或顆粒相混灰白色、或帶暗綠色者也、倘如大便次數頻仍、又加發熱則有犯至肝臟或腦、不經一晝夜即登入鬼籍之虞忠此危險者以食牛乳或煉乳者較專食母乳之兒爲多故爲母者對給與嬰兒之乳之分量或乳質、必須特別法意、至離乳兒、對**食物**之達擇、固無論矣、雖寢冷等亦必須處處留心使其不着涼爲要、嬰兒已患消化不良之時、見瀉痢、而妄與止瀉藥、尤爲不妥、反之又如大人使用瀉劑則更爲危險、故最好以任其自然、實行一日不食爲良、如稍覺渴、續給與少量之藥水亦無妨也、經一日不食後採取漸進主義對乳兒則給乳幼兒則自米汁至粥副食物亦自最易消化者起、漸漸恢復至普通食物止、在此期內之調養尤須愼重一種優良藥如給之嬰兒則能改正因衰弱而起變調中之消化機能、整頓大便、補給絕食中之榮養、提早癒期、即爲榮養與育兒之會『錠劑若素』在該藥成分中、有使乳或食物易於消化、又作用於胃腸細胞之機能使之圓滑進行又使全身之新陳代謝呈**活潑**等等功効之酵素以及兒童發育上不可缺乏之維他命、奴克列英、蛋白等多種多樣之榮養、均以易於吸收之形態含於此中故已患消化不良症者、有從速恢復功効不必具論外、雖平素即胃腸衰弱或發育不良之乳兒與之服用此藥則從不康健之途挽救使之達强壯之徑誠爲家家必備之藥云

購買「若素」者須知

上文係記者介紹新醫學之常識供獻於讀者以保健或療病之實用爲目的、惟偶間既已提及『若素』以作例證、故記者豫料、讀者中閱後必有欲試服用該藥者特不厭求詳補誌該藥以作參考。『若素』分錠劑與粉末兩種其價格試就一月份量以言每一瓶錠粉均爲日金一元六角、因其低廉或能惹人疑惑、亦未可知、然如一悉內容、諒必可釋然、蓋本藥之總發賣元榮養與育兒之會、如其名所示、非以單純之營利爲目的、即以增進人類之健康、助長嬰兒美善之發達爲宗旨向來貢獻社會事業非淺且本藥創製者澤村博士爲人仁愛對於藥價夙有主張、即藥須救萬衆之病、絕不可貴、乃榮養與育兒之會承此博士之宗旨、竟出此低價、以問世者也、至於購入該藥之途、開聲價澎湃於中外、已爲世界的大衆藥、故華滿各地著名藥房皆有代售、則先求就近藥店尤爲便利云、

療養通信

喀血與衰弱的肺病已輕快

前年臘月染得風邪、當初以爲微恙不加特別調理、迨及正月五日、頭痛大作、遍來遂成病榻中人、又至九日朝每咳即見痰中

▽…**血絲**驚愕之餘、就醫診視、始知已患肺病、遂奉醫命決意請假調養、經過兩三日、病態仍不轉佳纏綿病榻、三月五日有友人來訪、贈『若素』一瓶、勸余試用、(中略)接連服用、良久而腹脹漸退、盜汗亦少、能用軟粥、目下則雖用普通食亦無傷害、三五日前、往病院診視、據醫云、長此以往小心

▽…**風邪**愈可安心云云、使鄙人到此地步、誠爲若素之厚賜不勝感謝(後略)

奉天　常綱

腎虧百病生

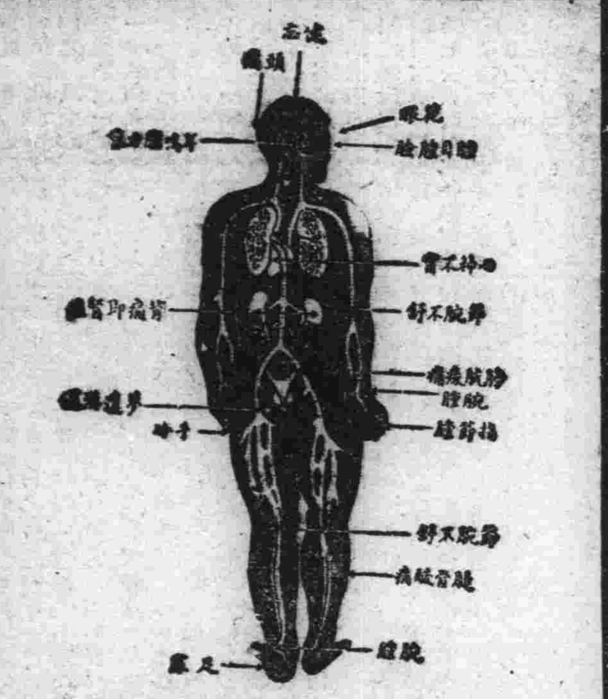

腎爲濾清血中尿毒之器腎如虧弱則尿酸之毒質隨血液之循環侵害身體各部以致病痛發生上列各症即因腎虧而起其最顯者爲背痛腰痠若不速治釀成重症爲患甚矣

兜安氏秘製保腎丸爲專治腎虧之良藥功能化尿酸利小便清血液補腎力腎强血清身自健矣凡患腎虧者宜速服此信譽久著之保腎丸也

上海江西路四八九兜安氏西藥公司啟

各藥房均有出售

天下無不是之父母乎

孝順父母在子女方面當然是不可不有之美德但在父母方面若以爲凡事父母無有不是那就未免太頑固了現在世界進步一日千里又安可頑固守舊乎是故父母對於子女健康問題亦應隨時代郎其眼光選擇由科學製備由科學證明勝於昔時之藥品給與服用不可有於一孔之見以致貽悞無窮嬰孩自己藥片爲天下馳名兒科專藥爲其後盾者有最高等醫藥名家之介紹爲其證明者有無數量有父母贊其功能舉凡一切兒科腸胃疾病如食積腹痛便秘發熱嘔吐泄瀉傷風痰厥出牙蛔蟲等症莫不十分可靠靈驗如神故爲父母者均不可不備之也

各藥房均有出售或直向上海江西路四五一號韋廉士醫生藥局函購每瓶七角六瓶三元五角郵費在內郵票收用

對於駐顏望切却老情殷者

韋廉士醫生紅色補丸是其鉅大恩物

不欲駐顏却老者蓋亦寡矣在理青春之容貌少壯之感覺當悉屬諸年輕之人然亦不無例外正當年富力强而神疲體弱者有之已過中年而力强體壯者有之此中關鍵究竟何在曰是全在其人血液之情形爲何如耳苟血液充足濃厚潔淨則年齡雖高亦不覺老反之苟血液不足淡薄惡濁則雖春秋鼎盛亦暮氣沉沉矣

韋廉士醫生紅色補丸功能速生新鮮清潔濃厚之血以滋補神經腸胃以及全體各官故其返老還少之功屢經證明確有奇效最近江西吉安商會主席王兆麟先生來書稱頌此丸謂其返老還少名不虛傳王君之書其詳如次『鄙人體質虛損精神疲倦常有頭暈眼花夜不成寐諸症年來事務紛繁心勞力拙體益不支以致怔忡健忘神志昏迷諸症繼續發生累治無效嗣經友人介紹試服韋廉士醫生紅色補丸果然諸病盡去身强體壯眠食安穩迄今舊症從未復發活潑逾恒步履輕鬆始知此丸返老還少名不虛傳也』

王兆麟君之照

韋廉士醫生紅色補丸統治男女老少由血液虧損神經失序而起之病症如血薄氣衰神經衰弱早老神疲腰肌痛風濕痛月經不調等症

韋廉士醫生紅色補丸各大藥房均有出售或向上海江西路四五一號韋廉士醫生藥局函購每瓶一元五角六瓶八元郵力不取

奉送衛生小書敝局印有精美有益之「改革中之中華」一書如欲索取只須寄一明信片將姓名及詳細地址開示當即原班寄奉一本

一切信件可由奉天和記洋行轉上海韋廉士醫生藥局

九福乳白魚肝油

▲孕婦服之　營養得宜　有健全之生產
▲乳母服之　乳汁濃厚　乳兒發育迅速
▲長成兒童服之　骨肉堅實　康健安全
▲發育男女服之　腦力富强　體格完備
▲中年男女服之　身心俱健　任事愉快
▲老年男女服之　氣血充盈　精神振作

上海九福公司總發行

清補妙品　百齡機　補力偉大　面面俱到
▲男子服之、補血生精、奇效立見、
▲女子服之、調經補血、維持康健、
▲老人服之、氣血兼補、心腎交暢、
▲幼童服之、聰明益智、助長發育、

上海九福公司發行
各大藥房均有出售

奉天鼓樓南
滿洲國總經理
五洲大藥房
自動電話四三七六番

為期鹽業之發展計 由中銀通資八百萬 俾資設立鹽業公會

為期鹽業發展起見，乃網羅於最近超於衰微之途之復縣營蓋鹽場業者，俾設立鹽場公會，決由中央銀行，通融八百萬元之低利資金，他方於來年度豫算，撥出二百餘萬元之鹽場助成費，計劃由年產額五億斤，增產至八億斤程度，更於關東州亦許可各鹽田之增設擴張，豫料來年度可增加二億斤云

市教育之進展 新築二小學校 特別市公署之計劃

特別市公署，計畫在民政部前空地，建築小學，本年已來不及，待來年解凍開工，資金二十一萬元，可由滿鐵備用，近將簽字蓋章，此外來年內，將實業部後之自强學校，根本改築，併定於興運路吉黑權運署宿舍，亦新築同等小學校，均費約十五六萬元，為滿人小學校空前未有者云

哈市收買汽車問題 再行開會討論

【哈電】關於大汽車收買二十二日大汽車公會又派代表赴市公署交涉，自十二時起至一時止，共交涉一小時之久，計市署列席者，為公用科邊科長，朽木事務官，陳事務官，呂文清翻譯官，張翻譯官，大汽車公會會長孟憲學，尹竹生，劉鳳鳴，瓦西列也夫，首由大汽車公會孟會長提議，第一項上次會議時，市署交付之物品估價單，僅為八百餘元，與大汽車公會所估之價格相差甚遠，請市署額外體恤，再行增加，朽木事務官則答謂，關於物品估價單，完全按實價估計，決不能增加，無須再行爭執，大汽車公會，亦無表示，此問題乃告解決，孟會長提議第二項關於桃花巷及香房兩處停車場，大汽車公會會開理監聯席會議，因大汽車公會已往耗去鉅額金錢，無論如何，亦請求市署收買，並由孟會長再三解釋，市署朽木事務官則謂，關於桃花巷及香房兩處停車場，為市有土地，已陳明再三，市署絕無收買之可能，因市署收買大汽車已往討論，結果均甚滿意，決不能因小事而生誤會，現仍繼續已往之善意，每一停車場，市署給與國幣一百元，以便解決，大汽車公會，仍未表示認可，該問題留待後日再議，第三項事件，關於大汽車評價事件，三二日即可評定完竣，市署及警察廳評定之價格，請函送大汽車公會以便參考，朽木事務官則謂，對於大汽車評價事項，無須交付大汽車公會，大汽車公會，不過代表該公會交涉事件，關於評價事件由車主個人出首，無須代表前來計議，將來評價完畢後，市署將各車主分別召集至市公署，共同討論云，

大汽車收歸市營事，曾一再磋商，一切重要條件，業均解決，而其餘幾項，現亦有端倪，為汽車司機掌等之退職金事，廿二日上午十一時許，大汽車公會孟憲學等原有五代表，復至市公署與公用科朽木事務官會商，仍由呂議譯代譯，同時公會代表乃要求關於車掌司機等，退職金一項，因彼等一時失業，對于生活，頗難維持，請求市公署加以體恤，稍與退職金，而市署方面，以司機及車掌並非與市署服務，係與公會服務，且在預算中，並未列有此項，故實無給與退職金之必要，至於將來收歸市營後，如司機及車掌身體健全略有學識者，仍然採用，各代表對此似已承認云

濱江省署 籌備事務

【哈電】濱江省署開廳籌備關於開廳一切事宜，經連日會議結果，大體業已就緒，廿二日午後三時，該籌備又舉行會議，民政，警務，實業，教育各廳廳長，委員會幹事及辦事人員等，均行列席，議且約五小時許，方行散會，對於未決各問題施行討議會議，新省署為接收由吉黑兩省劃各縣之歷年案卷，地照，票照等文件已於廿二日派遣日滿屬官，分往吉黑兩省省署接收，計往黑龍江者，有日系職員二名，曾屬官創廉英及楊建中(鈞係前警察廳警佐)等人于廿二日午前八時三十分，搭乘哈昂第廿一次客車由哈北上，其于午前九時廿五分，搭乘哈京第三次車赴吉林者，亦為日系職員二人及滿人二名(姓名均不詳)此項事務，極為複雜，故于月底，方能歸來，如接收事務過多時，籌備所將再繼續派人前往，又連日在區公署各處，審察財政之新京監察院審計部長四崎英雄氏，及屬官人等，須已特全部財政，審察終了，結果尚無差錯，四崎氏昨特與籌備所及國公署關係人員，作關於財政上問題之酌商，並有所指示，四崎氏認為任務終了，故已于二十三日由哈返京云

濱江省署籌備所，關於派赴各縣通知委員，教育方面已決定由教育處土方事務官，陳偉儒科長，史超股長，新田屬官，首先向赴各縣教育局通知，該通知委員四名，業於廿二日由哈首途，分赴吉黑兩省所屬各縣通知，將於三四日後返哈云

介紹滿洲國 都市產業 鐵路沿線攝影

【哈爾濱廿四日電】鐵路總局欲將躍進之滿洲國國鐵沿線並產業狀況，收於傚片，介紹日本及世界各國，前已派攝影班分赴各地，且得沿線各縣公署協助，大半業已完成，廿四日起，開始哈爾濱鐵路局及洮南鐵路局管下各沿線攝影，故哈爾濱鐵路局特在該市近郊及遊覽地，如呼蘭，海倫，以拉賓沿線之狩獵地，樹立普遍介紹于世界之計畫，現正準備進行，該影片完成之曉，則介紹北滿之上海『格勒特哈爾濱』前代之古都呼蘭，北滿之穀倉海倫，將遍傳世界歟

晝間當搬運夫 夜裡作强盜 奉天新盜案

【奉天廿三日電】廿一日夜，東關警察署，逮捕盜匪五名檢查結果，判明彼等係五十名組成之大盜團，今春由哈來奉，就奉天站搬運夫及其他苦力工作，晝工夜盜，遍擾奉天省城，該警察署當即與各署協力開始活動，至廿二日夜，已捕到十五名，除主犯西及宋之去向，蓋不日便可捕盡云

北平故宮 古物盜賣 致又惹起問題

【北平廿四日電】故宮陳列館古物之搬出，曾屢成問題，於廿一日之夜，又以北平政務整理委員會 委員長 黃郛氏之名義，對南京秘書處長楊永泰氏，郵送二十五箱總數一百零七件之古物，致又發生問題，據云係用以充當南京政府財源之一部，然內容之如何，尚不詳細云

大連交通安全節 平靜無事

【大連廿四日電】交通安全宣傳節之第一日，正值佳節，全行人極多，然因徹底的指導，毫未發生事故，廿四日，全員出動，從事訓練，又是日午前十時半，招三年間以上未出事故之汽車夫，四十六名，在大連警察署講堂，舉行表彰式

頭道溝和泉町延長 下月末可完成

頭道溝和泉町延長線載貨馬車專用道路，最近已大體完成，因未得臭油之供給，故未能早日竣工，於來月末，或可竣工，全長二公里，工費五萬元，待此路完成後，將實行載貨馬車之限制，蓋出入市內之載貨馬車全部，由市之外廓通過，地方事務所與新京警察署，將協力嚴行取締云

檢驗妓女黴毒 妓業將行提高嫖價

首都警察廳保安科及衛生科向各妓宣言，將行檢黴，妓館承認，定於十二月中旬實行，惟於實行時妓館主人及妓女負擔之經費，須行籌謀，因現在城內三四等妓館嫖價一小時一元，一宿二元，每妓收入，每月平均五十元左右，若除去診察費及押欵木利，毫無盈餘，最近多轉往日站二三等者，故妓館為防止計，共設組合，提高嫖價，已求日站妓館之同意，望齊行漲價云

標槍四十米二一 山本女士新記錄

【大阪廿四日電】日本女子歐林比克大會，山本定子女士之標槍，四〇米二一，作成該大會及日本之新記錄，

全滿映演之影片 均須在大連關檢閱

向成懸案之全滿統一的電影檢閱，最近始在關東廳保安課決定，大連警察署，不日將設置新檢閱室，用以開始統一的檢閱，從來滿洲係在安東，新京，奉天，大連四處檢閱，而全滿每年映演之影片，共約三百萬米，其二萬米以上，僅能在大連一處映演，其餘之百萬米，消化於其他各地，檢閱設備，各處有同一之必要，不獨檢閱經費增加，對同一影片，往往有甲地許可，乙地不許可之事，關於統一細案，曾由大連警署，提出關東廳，最近始得決定，

石橋關東廳，保安主任，為實地調查有聲電影機之設置，廿三日來連，午前十時偕大連署長，歷訪市內各電影院，據石橋主任所談，將購買五千元上下之機械一套改造大連警署會計室，設置機械，年內當可完成，自明春季，全滿映演之影片，全部須通過此處云

京市氣候失調 偶失慎即罹疾

近日以來京市氣候失調，急寒忽暖頗不宜人，故一般衣食起居，偶一失慎，即致罹疾，據記者近日所耳聞目視，多患喉症頭痛，四肢酸等症，俗謂瘟氣，然若在一家中一人患此病症，勢有傳染於全家，小而有碍身體健康，大則因而傷生者亦有之，頗希我市民人士，注意及之而免受無妄云

無錢購票 跳車殞命

【虎威電】本月二十一日，京圖線第二〇五次列車敦化行於午後五時許一男子，年約二十七八歲，因由黃松甸上車，無錢購票，遂於車正急行威虎嶺洋旗外時，由踏身一躍，嗚呼，因車行奉急，於是面腹背地，口吐鮮血而亡云

視察日本工場 滿鐵理事東渡

【大連廿四日電】佐佐木滿鐵理事，為視察日本內地與滿鐵有關係之工場，於廿四日午前十時，搭乘扶桑丸渡日，期間豫定一個月云

火災之冬季！ 稍不注意即起火災 附屬地一日間三處起火

冬季為易起火之期，附屬地一日三處起火，新京消防隊員，大形忙碌，廿三日午後三時五十分許，祝町二丁目天理教會後，中條直次次郎家，由煙筒出火延燒製木置物處，消防隊員接報，努力馳往救火，結果該戶一所全燒，四時十分火熄，而吉野一丁目家具商松本組起火，猛火燒及房頂，繼延燒庫屋，南歸之消防隊又馳往救援，結果燒一所二戶之半，五時十分火熄，原因損害，均經新京警署調查中，因該地正當市內之銀座街，熱鬧地方，故觀者塞途，一時演大騷擾云，又同日午前九時半許，三笠町四丁目三十二番地，滿榮昌家起火，得消防隊之活動，以十分間火熄，因煙筒不完全所致，損害甚微云

何來怪人 向警官射擊逃走

【新城子電】二十二日午後七時半適有奉天警察署新城子派出所員市川里治巡查年廿七(埼玉縣兒玉郡共村出身)及金貴春(一八)到新城子中央街一一番地與附屬地交界地方，秘密行其警戒，其時忽來戴常呢帽舉動可疑者滿人二名，亦不識其為誰，其中一名突對市川巡長發槍，一發中眼，一發由右頰貫通右顎，該犯隨即逃走，市川巡查意欲追踪，已不可及，口欲言而囁嚅，以紙片書之曰『賊人似為二〇〇車』驛員派出所，開槍聲，急報奉天警察署，奉天署三浦司法主任，松尾警部補以下刑事隊，用三輪汽車急赴現場，與我國側新城援警察連絡，目下正嚴探犯人，一面護送市川巡長，搭午後七時五十一分新城子開之列車，進入奉天病院，施以相當手術，結果關于生命或無危險云

本報主催之下 乒乓球賽今日舉行 午前九時起在公學堂

本報主辦之新京市學生乒乓球比賽會，決定於今日(廿五日)上午九時假頭道溝公學堂舉行，是日參加比賽者計十有七組，人數八十五名，各機關公務員前往參觀者諒亦不在少數，屆時少年健兒各顯身手，當有一層熱鬧也，其秩序如下

一、開會
二、全體入場着席
三、向國旗行三鞠躬禮
四、全體唱國歌
五、會長致詞
六、宣誓式
七、始球式
八、開始比賽
九、報告成績
十、發獎
十一、閉會撮影

日滿合辦密造嗎啡 因火災而暴露

奉天大西門外宋興武宅內

廿二日午後一時三十分，大西邊門外，南八家子分所管內宋興武宅失火，由同處發見燒剩之海洛英及料子多數，戶主宋興武，於起火之同時已乘一〇五六號汽車逃走，此外有燒傷之日滿人數名，被南市場警察署發見逮捕，因有密造嗎啡之嫌疑，將伊等關係者，拘留檢查，廿二日夜，逮捕宋之情婦冷秋及珍貴花，由伊之供述，始知該處係日滿合辦之嗎啡密造所，按宋不過僅擔戶主之名義，實際係日人西金之助(四五)等數名之巢窟，該等自去年夏季，即着手密造，由住青葉町之某某，從事密賣，失火之當日，西因妻病，歸還日本內地，該宋某與日本人小村正雄等從事製造中，誤觸火於依的爾，致起火災，該署因其中有日人關係，當即連同公文，將小村正雄送交領事館警察署，一方搜查

奉天菜市場 行將竣工

【奉天電】奉市舊有東南兩菜行，房屋湫隘，道路窄穢，龐雜，既礙衛生，復於觀瞻不雅，早有改良之必要，本署大都市計劃籌備委員會，屢經開會討論，僉以各國慣例，菜市須由官署直接經營，況環城馬路，既經決定，其地上之房屋，行將拆除，對於東南兩行菜商，急宜設法收容，爰經決定在大東城門外迤南瓜行舊址，建設新市場，遂於大同二年十月，將此種計劃呈奉省署核准，原擬於康德元年度開始，即行建築，乃原住瓜行各民戶，以經濟困難，紛請暫緩拆房，遂一再展限，至本年十月間，各民之房屋始次第拆除，本署方得興修，現在行將落成，計共房屋二百間，除門戶及公家佔用，能出租者約計一百八十間，內分魚，肉，菜，鳥四部，就東南兩菜行，原有營業者優先承租，市場南空地，並擬分列地號，租與各商擺設菜床，如有餘地，並可酌設他種攤床營業，業於本月十日佈告，限兩星期(至十一月下旬)內來署聲請承租，所有管理章程刻已擬就，市場管理處亦將成立，此項房間整齊寬敞，內有地窖可容菜物，每房一間可抵兩間之用，現各商魚菜商，肉商等紛紛來署請求租用，異常踴躍，本署正在審核分配中，總期東南兩菜行商人各得其所，而市民購賣菜類者，亦感相當之便利

新京土建界 本年度施工額 三千二百萬圓

本年一月至十月末止，其間新京土建界總工費，為三千百九十四萬八千七百二十七圓，以月別示之如左

一月	三七、四五六圓
二月	一二一、〇四一
三月	二、四八〇、五四七
四月	二、三五五、二四一
五月	二、四二五、八二八
六月	四、〇一六、六四八
七月	四、〇七五、〇一一
八月	二、九四二、八七〇
九月	一、八六八、一六二
十月	一、六二五、六一九
計	三一、九四八、七二七

三鮮人打架 踢壞李圭哲

頭道溝曙町三丁目八番地、吉源精米所使用人李圭哲(鮮人卅一歲)廿三日夜十一時，在朝日通鮮飲食店用飯，正值梅個枝町廿六番地餅舖雇人申鎭岩(二二)崔仲林(二〇)兩鮮人，亦在同處，彼此因閑事致起口角，李圭哲被以上兩人踢傷腹部，人

拉賓線對南部線 吸貨競爭激烈

北鐵沿線特產運輸狀況今後之豫想如左，十一月下旬，拉賓線對南部線之吸貨競爭，當極為激烈，所豫想者，為一，復自濱北線，止於濱江驛之大豆，十月以後至十一月十日，凡一八九車，凡此均係經由南部線輸送之目的而經搬入者，因河豆收買不足，一部不能受渡之補充品，為滿商有力方面，轉賣於瓦沙爾得多列夫司，總之經南部線，較為上算而有利，目下一日雖有數車運到，而有漸減之傾向，

一、由哈市經南部線至大連之大豆數量，十月上旬六五，中旬二五六，下旬三〇五，計六二六社車，輸送極旺盛，

一、濱北西部兩線背後地之製油原料生產數，去年度約四萬公噸，因大豆式微而多改作，豫料本年度約可增加至八萬公噸，

一、東部線烏吉密河(五萬公噸)烏吉密(二萬噸)運輸之豫想大豆約七萬公噸，外商已開始收買，殆有難免更行之情勢，

一、北鐵企圖對南部沿線特產物，行季節暫定運費，以與馬車輸送對抗，北鐵之秘密折扣，不獨限於哈市管區及南部線，係全體的密行策動，其使用秘密折扣之，集貨政策，誠有今後不能豫料之形勢，由國際運費之發表，拉賓線之輸送，漸趨劣勢，濱江驛十一月下旬之搬入，近有八〇〇車，拉賓沿線亦能漸呈活況云，

事不省，即行送入附近醫院，廿四日午前九時行手術結果，判明腸部受傷數處，並有一處踢斷，生命危險，該犯人二名，已於廿四日午前十時被捕，目下正檢查中

熱商聯會 開定期會

【承德電】熱河近幾年來金融奇緊，交通不便，商業凋敝，是以全省商會，聯合會議，遂告停頓，茲者地方安寧，金融交通，與趣活躍，各地商況，日有起色，故全省工商事宜，急有討論必要，當經該會，呈請省公署，通飭各縣商會，趕速派員來省，參加本會十二月十日之定期會議，俾資研討一切商業之設施進展云

康德宸翰 水晶精製印璽 山梨水晶社進呈

日本山梨縣，以水晶產地著名於世，其地有山梨水晶株式會社，擬呈進印璽於皇帝陛下，爰請我大同報社王社長恭篆『康德宸翰四字』以方一寸六分高四寸之天然水晶由該會社米澤社長敬謹刻就，於昨日呈進矣

中國革命恩人 梅屋庄吉氏逝世

【東京二十四日電】為中國革命恩人對中國有知交之梅屋莊吉翁(六十歲)曾以宿疾胃腸瘍，在千葉縣長者町別墅靜養中，終以藥石罔效，遂於二十三日逝世，該氏，係長崎市生人，當廿三歲時，渡滬，經營照相營業，乃與孫文及中國革命要人結交，可謂為於中國革命有功勞之一人，開葬式於廿七日，在別墅舉行云

彰武請設戲捐被斥

民政部，刻查奉天彰武縣，徵收戲捐，並地皮捐一案，因該二捐，未經呈請核准，即行徵收，應俟該部，通盤規劃妥協時，再行定奪，

天氣豫報 十一月二十五日 西南風晴

氣溫 十一月二十四日 最高 一〇、二度 最低 零下 一、二度

奉天黃色公共汽車 將與電車合辦歟？

為開化文化發展產業起見 備主要都市交通機關制備

關于開通文化分展產業並於治安工作負有重大使命之電車公共汽車事業，就其統制可制度，執定劃一營業主義並須單一化，國內大都市採滿日合辦方針，行交通機關之整備，漸次普及國內主要各都市，又擬于年內由新京，奉天，哈爾濱，間島四所，即在新京以資本百萬元，為首先實行交通機關之統制，交通會社與新京市共同出資作市立營業，與從來滿電公共汽車合併設立滿日合辦自動車公司，奉天則使滿洲自動車會社『民營』與市營電車合併，組織半官半民之合同株式會社，哈爾濱則市當局與民間公共汽身業者折衝結果，收買民間公共汽車，由十二月一日歸市營公共汽車管理運行，再者哈爾濱電業局經營市電，亦由市接收，間島則滿日鮮人所經營者極共複雜，而為民營公共汽車一元化，尚在籌畫備重他方資本，設立強有力的滿日合辦自動車公司

民政部檢閱股 檢閱電影百卅七件

民政部檢閱股，本年九月底止，檢閱電影件數，達百卅七件，比八月增五件，其捲數為六百卅一捲，較前月減二百五捲，密達數為一五〇六四七，比上月減四〇，五一七云，再分其物之國別，則美國九十件，中國十九件，日本七件，滿洲七件，英國四件，德國六件，蘇聯一件，其中法國四件，時代的九十五件，惟日本對美國占九成，為數大遜，為僅採附屬地日本觀客之主義是可悲者，願促營業者之覺悟云

失票作廢

十月二日由海倫中央銀行滙新京永春路十三號雙合祥九九號廿五圓滙票一張遺失聲明作廢

建築用五金雜貨 及 家庭用五金雜貨 ◆一概俱全

五金百貨店 西脇洋行 新京三笠町二丁目 電話二二[illegible]〇番

注意

君欲貌容威嚴而精神高尚乎請到 福豐號來定做洋服

自然增加威嚴提高很多的精神因有新奇花色呢絨高尚技師裁製兼十餘年之經驗 備有各種洋服花妝用品洋服零件新式綢緞承做男女滿洲服手工亦極[illegible] 禮服禮帽花盔頭紗購買租賃均能遂意幸希光臨無任歡迎

新京日本橋通 福豐號支店 電話三七四〇 總號哈爾濱道[illegible]

大廉價

東亞飯店(榮記)遷居開幕

本飯店定於十一月廿五日開幕原在大馬路因改移設四馬路口道北新建三階大樓現已設備一新開張單間雅潔冬有暖氣夏有電扇佈置無不完善重今歐式特聘南北名厨精製英法大菜各國點心一備俱全小洋酒紅茶味道鮮美講求衛生午餐晚餐價目低廉個人咖啡各酌宴會嘉賓屋宇寬潤均極方便設備西式禮堂專供各界婚壽喜慶之用並備種種用品不另收費對於顧主招待週到倘蒙惠臨嘗試當知言之不謬也

本主人謹啓

招考第四期練習生

滿洲國中央陸軍訓練處通信養成部

一、招募人員 通信科 四十名 機關科 三十名
二、資格 滿洲國人滿十八歲乃至二十歲以內(在通信機關服務者二十五歲以內亦可)具有中等學校畢業同等以上之學力者
三、志願書 樣式及另有詳細章程希望者可向軍政部通信本處函索
四、考試科目日期 體格檢查日期康德元年十二月十五日午前九時學科考試翌十六日午前九時國文、數學(算術、代數、幾何)物理、化學
五、教育及待遇 合格者於康德二年二月十二日入中央訓練處一切均為官費受八個月之教育後畢業考試合格者補任通信士(員)機關士(員)

軍政部啓

名家美術展覽會

日期 本月二十三日 二十四日 二十五日 三日間每日自上午九時起至下午九時止

場所 祝町於太子堂

京都畫壇

主催 青井表具店 美術部 電話三四六四番

●在新京城內

▲品質第一主義之牧場出現 ▲經本場素有多年經驗獸醫之精密研究監督之下

▲弊號多年經驗獸醫化學研究擠乳及消毒方法精益求精均極注意請諸君放心飲用便知弊號純精之乳恐眾顧不知特此登報聲明 ▲惠顧諸君請來函訂購直接送到

請完全放心用一飲汽國用消幣牛毒五乳法錢

新京西三道街一五一 大同牧場 場主 馬先臣 管理人 獸醫 柳川吉美

稀奇之發明!!

不論在電車裏或室外

何時何處均可輕便使用—並雖其一滴亦不空費

其瓶即成自動式之點眼器

新案特許

新容器之老篤眼藥

新容器のロート目薬

最靈便之容器

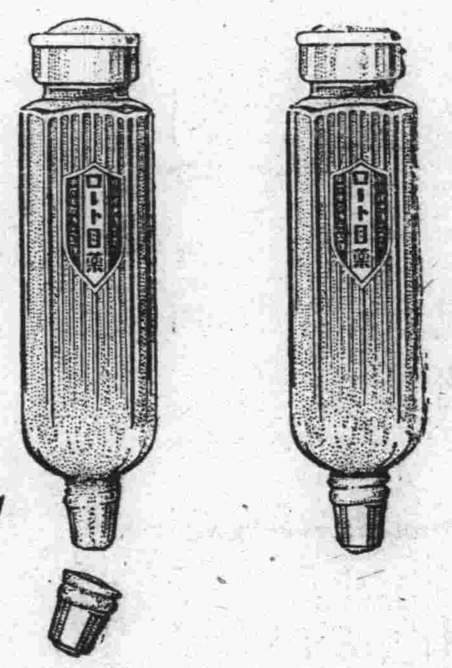

每遇使用時……請將蓋子摘去

照圖壓下容器上面之膠皮

眼藥可滴出如意

EYE WATER

ROHTO

is an excellent lotion for inflamed, red and weak eyes and granulated lids.

小兒用老篤眼藥

小兒則有小兒用老篤眼藥、係爲十五歲以下之小兒、特別留心而配製者也、不痛、不刺、雖幼小之孩童、均可使用、決無所畏 定價金二十錢•金十錢

老篤眼藥 新容器之効果

1. 攜帶便利、用法簡單、故不論在電車裡、或工作寸隙、或於夜間就寢時、點眼均甚便利
2. 容器之口不失光滑、雖嬰兒童點眼、亦並無危險
3. 容器之蓋子摘開時、誤將容器傾倒或倒下 藥水絕不致於自漏
4. 容器係爲扁形、雖在桌上亦無倒轉墜地之虞、又携帶於衣袋、尤爲輕便
5. 並無如從來棉及玻璃所製成之唧筒式點眼器 隨用隨漏之虞
6. 蓋子[illegible]携帶中決無[illegible]之[illegible]

與原有品價格同

藥價

大瓶	金五十錢
中瓶	金三十錢
小瓶	金二十錢
小兒用	金二十錢
試用瓶	金十錢
試用小兒用	金十錢

小瓶之（定價金二角）使用量—約百滴

以貴重藥材配成 最有効力

主治症 火眼、眵眵眼、起星眼、流行眼疾（結膜炎）昏花眼、疲勞眼、爛眼、脫拉火膜（顆粒性結膜炎）、凝眼、曇眼、血紋眼、衝傷眼、麥粒腫等

井上德國博士處方　中尾藥學博士指導

有權威而完全無缺之處方

老篤眼藥、係基於日本眼科界之權威井上德國醫學博士、任東京眼科病院長中、費多年之研究所得之祕法、經藥學博士中尾万三先生嚴重監理下所製成者、故由醫學藥學兩方面觀之、洵爲完全無缺之靈方也

處方之合理化—專期卓効

用法簡單、能將眼病從速治癒、爲家庭眼藥之第一使命、老篤眼藥、既基於最新學理配成、不僅於收斂、防腐、及殺菌上之功効、且能消炎鎮痛、凡治眼病上應有之諸種作用、無不齊備、而又配製合理、故用此藥、並無其他藥液洗眼之累、加以効驗神速、洵爲最合近代眼科之仙藥也

藥到於眼不刺不痛爲特色

老篤眼藥、因有特殊高貴藥之作用、不特奏効準確、點眼亦不刺激、點眼後「頓覺目力淸爽」、此其一大特色也、不特有効於眼疾而於運動、或讀書、或記帳、以及其他細緻事務時用之、亦可收最大効力

由日本最高之眼藥工場製出

老篤眼藥工場、係日本最大最高之眼藥工場也、於大規模優秀無比之設備下、自中尾藥學博士以次數製藥部員共同盡其最善、而從事於生產、故老篤眼藥、雖於數千萬中之一個、亦必完全有効並可確保

大阪東區南久寶寺町 總號 山田安民藥房

大連市浪速町 經理處 日本賣藥會社

●各商埠著名藥店均有代售